O TEMPO
TEMPO: bom, com nebulosidade.
TEMP. Elevada.
VENTOS: De Norte, fracos a moderados.
MÁXIMA: 38,3.
MÍNIMA: 21,4.

Diario Carioca

☆ UM JORNAL DO RIO PARA TODO O BRASIL ☆

ANO XXX — N. 9.054 — Rio de Janeiro, sábado, 18 de janeiro de 1958 — PREÇO: CRUZEIRO 1,50

Fundador
J. E. DE MACEDO SOARES

O MÁXIMO DE JORNAL NO MÍNIMO DE ESPAÇO

12 PÁGINAS

MULHERES INVADEM O MINISTÉRIO

ARCHIE É FÃ DE JOSÉ DO PATROCÍNIO

SÃO PAULO, 17 — (De Boris Nicolaevski, enviado especial do DC) — O campeão mundial da categoria de meio-pesado, Archie Moore, que amanhã deverá trocar murros com o lutador brasileiro Luizão, no ginásio do Ibirapuera, revela-se, na intimidade, um sentimental que cai em êxtase ouvindo música, e inclui entre os seus conhecimentos de literatura a obra do abolicionista brasileiro José do Patrocínio.

Archie Moore (que os paulistas já chamam, fazendo trocadilho, de «Ai! que murros»), costuma empunhar uma vassoura depois do treino para colaborar na faxina do vestiário e, desde que chegou a São Paulo, troca de bom grado recepções e homenagens por visitas a gafieiras, onde se extasia com a absoluta ausência de preconceito racial do brasileiro, coisa que mais o encanta, depois da Baía de Guanabara.

COMEÇOU PÊSO-LEVE

O veterano campeão de categoria dos meio-pesados, que [illegible] grande parte da sua entrevista andando a passos largos, sob [illegible] em roupas espessas e usando um cachecol (os 84 quilos de pêso não podem ir além), contou: começou sua carreira como "boxeur" em Illinois, como pêso leve, em 1932, com 16 anos de idade.

Dessa época até hoje — somou Archie Moore — disputou 186 lutas das quais apenas 20 como amador, em sete diferentes pesos. O meu mais difícil adversário foi Rocky Marciano, mas o maior lutador que já conheci, foi Joe Louis.

Sempre caminhando com passos largos Archie Moore acrescentou: "Tenho dado e visto dar muitos murros em minha vida, mas sabe de uma coisa? Na minha opinião o esporte mais violento ainda é o turfe".

GOSTOS INTELECTUAIS

Após afirmar que, como lutador profissional, lutaria por dinheiro até em Moscou, Archie Moore (que é casado e tem uma filhinha por nome Lorena Marie) declarou que em literatura os seus autores preferidos são o "barbudo" Ernest Hemingway e Richard Wright.

— Meu livro de cabeceira, no entanto — declarou — é a "História dos Homens de Côr Célebres", que, lamentàvelmente, não inclui o brasileiro José do Patrocínio.

O líder do abolicionismo brasileiro forma, juntamente com Lincoln a dupla de ídolos de Archie Moore.

DADOS SÔBRE CARMEM

O campeão de meios-pesados norte-americano declarou que, pa-

(Conclui na 11 página)

ARCHIE MOORE: PATROCÍNIO É ÍDOLO

Archie Moore: campeão mundial dos meio-pesados, acha o turfe violento, gosta de música e conhece a obra de José do Patrocínio. — Na foto, o campeão com o repórter do D.C.

DELEGADO FRANCÊS:

Café africano não vai concorrer com o nosso

— O aumento da produção de café africano não deve causar preocupação aos países latino-americanos, pois tal produção não concorrerá com a vossa — declarou, ontem, à reportagem do DC o sr. Jean Michelis, Diretor Adjunto dos Serviços Econômicos do Alto Comissariado da França na África Ocidental Francesa e membro da delegação francesa à Conferência Internacional do Café.

— A produção africana — acrescentou o sr. Michelis — se destina a suprir o mercado francês apenas em quantidade, já que êsse mercado depende dos fornecedores não africanos para suprir-se de cafés finos, de melhor paladar.

UNIDOS PELO INTERÊSSE COMUM

Segundo o referido delegado francês, o café africano se expande cada vez mais, produzindo atualmente a África Ocidental Francesa nada menos de 110 a 120 mil toneladas do café "Robusta".

O sr. Michelis desembarcou no Galeão às 8,30 de ontem, juntamente com outros importantes membros da delegação francesa, os srs. J. Anora, Ministro da Agricultura da Costa do Marfim (atualmente o terceiro produtor de café no mundo), L. Beavogui, Ministro da Indústria e Minas da Guiné Francesa, André Bessière, representante de Madagascar e Remy Castel, da mesma província.

O sr. J. Anora, logo após o desembarque, declarou que a Conferência Internacional do Café será uma oportunidade para uma troca de vistas entre os países produtores, assegurando que a cooperação entre a África e a América do Sul será um dos mais importantes assuntos a serem abordados na reunião. Terminou por declarar ser necessário que todos os países produtores se unam no interêsse comum e realizem a propaganda visando ao aumento do consumo do café.

CHEGADOS ONTEM

Ontem foi igualmente intenso o movimento de chegada de novos delegados e observado-

(Conclui na 11 página)

Jimenez manda dispersar a gás

CARACAS, 17 — (Retardado pela Censura) — UP-DC) — Cêrca de 300 mulheres tentaram invadir o edifício da Segurança Nacional, para exigir a liberdade dos presos políticos, mas a Polícia dispersou a manifestação, utilizando bombas de gás lacrimogênio.

As mulheres dirigiram-se ao prédio da Segurança cantando o Hino Nacional, porém, depois, exclamavam, continuamente: "Queremos uma democracia e liberdade para os presos políticos. Abaixo o presidente Jimenez". O dia de hoje foi, assim, o sexto em que se efetuaram manifestações de rua contra o Govêrno.

HOMENS DETIDOS

No início da manifestação, cêrca de 200 homens se uniram às mulheres, de tôdas as idades, as quais representavam setores das classes média e alta, tendo muitas delas chegado ao ponto de concentração dirigindo seus próprios automóveis.

Entretanto, momentos depois, a Polícia dispersou os manifestantes, lançando bombas de gases e utilizando casse-têtes. Alguns dos homens que participavam da marcha de protesto foram detidos.

INSTABILIDADE

NOVA IORQUE, 17 (FP-DC) — As notícias procedentes da Venezuela, que dão conta dos boatos de novas modificações no Ministério do general Marcos Perez Jimenez, são indicativas de que ainda não foram restabelecidas a ordem e a segurança no Govêrno.

Apontam-se, insistentemente, os nomes do contra-almirante Carlos Larrazabal, Ministro do Fomento, e do general Oscar Mazzei Carta entre os membros do Gabinete que serão substituídos na dramática luta, pela unidade governamental, que resultou do golpe de 1.º de janeiro.

DEFESA NACIONAL

Os telegramas de Caracas revelam, ainda que se cogita de uma substituição

(Conclui na 11 página)

3.º DO MUNDO

Sr. Anoma, chefe da delegação da Costa do Marfim, terceiro produtor de café do mundo

O AGRESSOR

Acusado de "amador marrom", o sr. Silvio Pacheco socou Carlito covardemente e fugiu, desabalado, pela Rua da Alfândega

PRAIAS FIRMES: TROVOADAS; CHUVA, NÃO

— O carioca poderá ir à praia hoje e amanhã, apesar das trovoadas que virão à tarde — declarou, ontem, ao DC, o Diretor do Serviço de Metereologia Aplicada, sr. Junqueira Schmidt — em virtude do deslocamento da massa fria, que se encontra entre Santos e Rio, para o Distrito Federal, onde chegará, hoje, com mais intensidade, provocando diversas perturbações atmosférica.

— Essas perturbações — prosseguiu — não alterarão a temperatura, que continuará elevada. Há vagas possibilidades de chuvas para amanhã, porém, fraquíssimas e acompanhadas de ventania, que será muito mais forte do que a verificada ontem.

(Conclui na 11 página)

SÔCO À TRAIÇÃO

Carlito Rocha, ao telefone, tranquiliza a família. Foi um sôco, ainda que à traição

Sílvio agrediu Carlito e fugiu

Ao ouvir do sr. Carlito Rocha, ontem à tarde, na Avenida Rio Branco, a confirmação de que êste o chamara, de fato, de "amador-marrom", o sr. Silvio Pacheco, ex-Presidente da CBD, agrediu-o com o punho fechado em tôrno de um objeto contundente, fugindo, em seguida, pela Rua da Alfândega, sem dar tempo a que seu antagonista se defendesse.

A agressão, traiçoeira e brutal, causou indignação a quantos a presenciaram, principalmente porquê nada, na atitude do sr. Silvio Pacheco, ao aproximar-se de Carlito, denotava sua intenção de fazer o que fêz, dando pelo contrário, a impressão de que pretendia conversar amigàvelmente.

A AGRESSÃO

Carlito Rocha, em companhia do jornalista Jaime Guimarães Morais, dirigia-se para a Praça Mauá, pela Av. Rio Branco, quando, no trecho compreendido entre as ruas Buenos Aires e Alfândega, avistou Silvio Pacheco que vinha ao seu encontro, acompanhado do sr. Abrahim Tebet, membro do Conselho Técnico da CBD.

— Como vai, Carlito? — perguntou o sr. Silvio Pacheco.

— Bem, e você? — respondeu Carlito.

— Você me chamou de amador-marrom?

— Chamei. E você, não disse que eu era macumbeiro?

Referiam-se às rudes palavras que haviam trocado durante os acalorados debates travados na CBD por ocasião das eleições ali realizadas.

COVARDIA

O sr. Silvio Pacheco avançou então contra Carlito, que não esperava o ataque, e lhe deu vários socos, um dos quais atingiu o supercílio esquerdo onde depois foram dados vários pontos, e outro que atingiu em cheio o ôlho esquerdo, o qual ficou inteiramente rôxo e inchado.

FALA CARLITO

— "Foi uma agressão inominável, pois o tom amistoso de Silvio não podia fazer supor que êle tivesse a intenção de agredir-me. Além do mais, com o recurso (contra a eleição) na mão esquerda, e a atenção desviada por Abrahim Tebet, que falava comigo naquele instante, não tive meios de defender-me".

Estas foram as palavras ditas ao DC por Carlito Rocha, pouco depois da agressão.

QUEIXAS E TESTEMUNHAS

Depois de apresentar queixa no 7.º DP, o agredido, acompanhado de amigos e com guia do comissário Azeredo, foi a exame no Instituto Médico Legal. Carlito apresentou como testemunhas o jornalista Jaime Guimarães Morais, o comentarista José Maria Scassa e o sr. Fadel Fadel.

SILVIO NÃO ESTÁ

Tão logo teve ciência do ocorrido, o comissário Azeredo, do 7.º DP, mandou um auxiliar à procura do sr. Silvio Pacheco, em sua casa (Barão da Tôrre, 620), no escritório (Pres. Vargas, 509) e na CBD, mas não foi possível encontrá-lo.

FALA JOSÉ MORAIS

O sr. José Alves de Morais, que é advogado de Carlito Rocha no recurso a ser impetrado no CND contra a vitória da chapa apoiada pelo sr. Silvio Pacheco, declarou ao DC:

— "Isto vem provar que eu tinha razão quando afirmei que os atuais dirigentes da CBD não estavam à altura dos cargos para os quais foram eleitos. Um verdadeiro desportista seria incapaz de praticar um ato dessa natureza".

A CRONICA SE MANIFESTA

A crônica especializada manifestava-se indignada com o gesto do sr. Pacheco. Eis o que disse ao DC o comentarista da TV-Tupi, José Maria Scassa:

— "Estranhei profundamente os métodos usados pelos futuros dirigentes da delegação brasileira na Copa do Mundo para interpelar um desportista da tradição de Carlito Rocha. Foi péssimo exemplo de disciplina de quem tem uma missão a cumprir no estrangeiro".

FALA IVONE SANTOS

Outra cronista especializada, Ivone Santos do "Diário da Noite" externou sua indignação ante a brutalidade de métodos do agressor do sr. Carlito Rocha declarando:

— "O gesto do sr. Silvio Pacheco representa bem o nível moral dos homens que estão à testa do desporto brasileiro".

VERSÃO DO AGRESSOR

O sr. Abrahim Tebet, membro do Conselho Técnico da CBD, e que estava junto de Silvio Pacheco quando êste interpelou Carlito Rocha, dá a seguinte versão (que pode ser

(Conclui na 11 página)

JÂNIO SE EXPLICA:

Gesto paranaense é apenas sentimental

SÃO CARLOS, SP, 17 — (Asap -DC) — "Enganam-se os que supõem, por simplicidade ou indústria, que quero outros mandatos. Esse gesto paranaense é, apenas, lance sentimental, que me permito".

Estas, entre outras, foram palavras ditas pelo sr Jânio Quadros, pela bôca do sr. Carvalho Pinto, seu representante, aos primeiros engenheiros formados pela Escola de Engenharia de São Carlos, e aos quais o Governador paulista, paraninfando-os, pediu que anotassem o seu desejo inabalavel de "cuidar do jardim".

MOTIVOS SUPERIORES

Escolhido paraninfo dos jovens engenheirandos, e não tendo podido comparecer à cerimônia de colação de grau "por motivos superiores", o governador paulista enviou em seu lugar o Secretário das Finanças, o qual levou consigo, e leu, a mensagem do paraninfo ausente.

SURPRESAS ESPOCANTES

"Certo, meu passado e meu presente têm sido uma série contínua de surprêsas espocantes", disse o sr. Jânio Quadros a certa altura, acrescentando que "eu mesmo me quedo perplexo na consideração dêsses acontecimentos raros".

Refere-se, em seguida, ao "Oeste longínquo" em que nasceu: "Era Vila dignata, bruxoleante, que somente se visitava à roda das costas meridionais na difícil navegação do Paraguai, semelhante a um périplo".

CONSTITUI MULHER

Mencionando, de passagem, a admiração que votava a Washington Luís, a quem chama "o gigante que os paulistas importaram da pequenina e pitoresca Macaé", o orador ausente prossegue historiando sua própria carreira:

"Afinal, meus afilhados, eis-me e trazido tão só pela fibra do coração, radicado convosco, neste Estado. Aqui, nos cursos religiosos, finalizei o ginásio. Aqui, constituí mulher, recebi a filha. Se todo o relato não deixar assombro, pronto chega a hora da política e, com ela, os mandatos em cadeia".

REGISTRA AS CRISES

Passando a falar sôbre a "investidura que recebeu", afirma o sr. Jânio Quadros que "não escasseiam os Pangloss indígenas", embora, no outro extremo, êle não seja "um Cassandra". Apenas, diz êle, "registro as crises. Constato as emoções. Experimento as divergências", etc.

Logo em seguida: "Quem afirma, em conceito dogmático, que a Democracia é o govêrno das liberdades, afirma errado", pois o que caracteriza o regime é "a responsabilidade sempre presente".

CRISES MUITAS

O paraninfo dos engenheirandos de São Carlos nomeia, em seguida, os aspectos da crise, "os sombrios quadros do econômico e do social", o progresso poliforme "que despertou apetites vorazes" e na família "que se afrouxa, dissolve-se, quase convertida em emprêsa cujos sócios, entregues à lida cotidiana, somente se reencontram para o repouso noturno". E concluiu o sr. Jânio Quadros: "Armam-se terríveis perigos".

Vai o Chanceler ao Equador em março

O chanceler Macedo Soares fixou em 1.º de março a data de sua viagem ao Equador, atendendo a convite formulado pelo Govêrno daquele país.

O Ministro do Exterior viajará quinta-feira próxima, dia 23, para Corumbá, onde terão início seus entendimentos com o Chanceler boliviano Barrau em tôrno do Acôrdo de 1938 entre os dois países, para pesquisas de áreas petrolíferas.

AVIÃO E TREM

O sr. Macedo Soares irá de avião especial da Cruzeiro do Sul até Corumbá onde chegará à tarde de 23. As conversações com o sr. Barrau terão início a 24 e prosseguirão, ainda em território brasileiro, no dia 25. Em seguida, passarão os dois Ministros para a cidade de Roboré, na Bolívia, onde se encerrará o encontro.

O Ministro brasileiro propusera ao seu colega boliviano que o trajeto entre Corumbá e Roboré fôsse cumprido também em avião — cêrca de uma hora de viagem. O sr. Barrau, todavia, preferiu mesmo o trem que, embora leve 6 horas mais para chegar a Roboré, é mais estável.

FERIADO: JK DECIDIRÁ

Será decidido hoje, pelo Catete, se as repartições federais e autarquias funcionarão no dia 20, sendo quase certo que o Govêrno decretará ponto facultativo, como no ano passado. Feriado Municipal o dia de São Sebastião, padroeiro da cidade, não funcionarão as repartições da Prefeitura, o comércio, indústrias e escolas.

SATÉLITE, NOVO GÊNESE

MOSCOU, 17 (FP-DC) — A explicação de como surgiu a vida sôbre a Terra pode estar dependendo apenas de que os cientistas soviéticos enviem ao espaço um satélite capaz de regressar indene à sua base, uma vez que o professor Kolman e sua equipe conseguiram criar em laboratório uma substância orgânica, que pretendem agora submeter às radiações cósmicas.

A substância orgânica criada experimentalmente pelo professor Kolman, em cuja elaboração estão também empenhados cientistas norte-americanos e indus, é uma mistura de metano, hidrogênio e vapor dágua submetida à ação de raios ultravioletas; ainda não é matéria viva mas supõe-se que seja idêntica àquela de que se originou a vida no planeta.

CLUBE DA LANTERNA EM JULGAMENTO

O Tribunal de Justiça julgará no próximo dia 21 a representação do Juiz Alcino Pinto Falcão sôbre atividades subversivas do Clube da Lanterna.

Entre os filiados que o magistrado denunciou, está o coronel Geraldo de Menezes Côrte, ex-Chefe de Polícia do Distrito Federal.

Carburante sólido eleva o "Polaris"

CABO CANAVERAL, 17 — (FP-DC) — Às 7,59 horas da manhã sem nuvens de hoje, a Marinha norte-americana lançou o seu foguete de alcance médio "Polaris", que se elevou verticalmente em direção a um alvo não identificado.

O "Polaris" que já foi experimentado várias vêzes no centro de experiências de Cabo Canaveral, é destinado a lançamento por navios de guerra e submarinos atômicos, quer quando na superfície, quer quando submersos.

"POLARIS" COMO SERÁ

O "Polaris", que se destina a ser um dos mais perfeitos foguetes norte-americanos, poderá vir a cobrir 2.800 quilômetros de distância e, em sua forma definitiva medirá provàvelmente 17 metros de comprimento, ou seja, três metros menos que os foguetes "Thor" e "Júpiter".

COMBUSTIVEL SÓLIDO

O "Polaris" que é considerado, no momento, o único "IRBM" a carburante sólido do mundo, é conhecido pela sua alta aceleração na subida havendo os observadores declarado ter sido o foguete que mais velozmente ganhou as nuvens, no Cabo Canaveral.

NO CÔRSO DO DC

Zélia Hoffman (foto), vencedora de vários concursos de fantasia, no Baile do Municipal e nas TVs do Rio e São Paulo, aderiu ontem ao corso do D.C. (Sábado de Carnaval na Avenida Atlântica) e participará como porta-bandeira abrindo o cortejo. Outra importante adesão: a do Clube das Lambretas, que desfilará devidamente ornamentado. — (Outras notícias do Carnaval, na sétima página)

SARAH CHURCHILL CONDENADA

NOVA YORK, 17 (FP-DC) — A atriz Sarah Churchill, filha do ex-premier Winston Churchill, que travou ontem, um verdadeiro "rififi" com a polícia, à porta de sua casa, em Malibu Beach, Califórnia, foi condenada pelo juiz Charles Woodmansee a uma multa de US$ 50, apesar de ter se mostrado arrependida.

— Embora a senhora seja a filha do maior estadista do mundo atual, disse o juiz, tentaremos manter o nosso caso na perspectiva apropriada. A jurisprudência norte-americana muito deve à lei de costumes inglêsa e a rocha sôbre a qual repousa essa herança de justiça consiste em pronunciar, seja qual fôr a personalidade da acusada, uma condenação justa, nem mais nem menos.

MULTA OU PRISÃO

Arrematando, o juiz condenou a atriz a pagar os 50 dólares ou a cumprir dez dias de prisão tendo o advogado de Sarah declarado que a multa seria paga. Desculpando-se [illegible] ao seu público, disse a filha de Churchill:

— Eu estava menos embriagada do que doente. Sòzinha em casa, estudava meu papel para a televisão. Conheci duros momentos. Reconheço que os meus atos poderam ser mal interpretados. Lamento o mal causado ao público e a todos que amo.

DORME HÁ 13 ANOS

CHICAGO, 17 (FP-DC) — Entrando, na próxima segunda-feira, em seu 13.º ano de sôno, Paul Sowa, jovem de 19 anos que adormeceu em 20 de janeiro de 1944, vencido por uma encefalite, continua a desafiar os médicos com o seu caso.

Atualmente com 1,70 de altura, Paul, cujo cérebro parece adormecido para sempre, tem aspecto normal, mas os médicos não acreditam mais numa possível cura, apesar das esperanças de sua família que reza todos os dias para que aconteça um milagre.

INCÊNDIO NO ZOO INGLÊS

MANCHESTER, Inglaterra, 17 (UP-DC) — Enquanto 28 brigadas de bombeiros combatiam o incêndio que lavrava por todo o Zoo de Belle Vue, um grupo de fuzileiros apontava suas armas para leões e tigres, atirando apenas em Judith, uma leoa de 17 anos, que teve de ser morta, pois as chamas a enlouqueceram. Os bombeiros concentraram seus esforços no salvamento dos grandes animais, mas centenas dos menores também foram evacuados.

Rondon enfraquece de hora em hora

— Há poucas esperanças, uma vez que o marechal Rondon enfraquece de hora a hora. Tentaremos, ainda, amanhã à tarde, uma transfusão de sangue de 300 centímetros cúbicos — declarou, ontem, ao DC, o médico que assiste ao marechal, dr. Alvaro Berardinelli.

Estados lutando muito, todavia os prognósticos são sombrios — continuou — e na voz do marechal, que ontem quase não falou, sentimos o grau de sua fraqueza.

BOM DA PNEUMONIA

O marechal Rondon conseguiu superar a crise de pneumonia, mas os seus 93 anos de idade não auxiliam a sua recuperação física, embora tenha se alimentado de soros, suco de frutas e leite.

Disse o dr. Berardinelli que a pressão do Marechal, hoje, foi de 9 (máxima) e 6 (mínima) continuando normal a temperatura (36 4)

JK PLANTA PALMEIRA NO MAM

No Museu de Arte Moderna, realizou-se, ontem, à tarde, a cerimônia do plantio de 48 palmeiras reais, doadas pela direção do Jardim Botânico para a demarcação do terreno onde está sendo construído o Museu. Presidiu a solenidade o sr. Juscelino Kubitschek, que plantou a primeira árvore, sendo as duas seguintes plantadas pelo prefeito Negrão de Lima e pelo embaixador Maurício Nabuco. — Na foto, o Presidente da República plantando a primeira palmeira do Museu de Arte Moderna

BANQUEIROS SONEGADORES SERÃO PRESOS

Aplicando a primeira sanção penal por crime de falsidade na sonegação do impôsto de renda, o juiz Abilio Alcino Nogueira, da 25.ª Vara Criminal, determinou ontem a prisão preventiva de Abelardo e Genaro Aceta, diretores do Banco Excelsior, que pretextaram vultosos pagamentos a um humilde servente do Banco, que percebia salário-mínimo.

O 1.º promotor público, sr. Nelson Pessegueiro Amaral, fundamentou sua denúncia nos artigos 299 e 304 do Código Penal, que cominam pena de reclusão variável entre 1 e 5 anos, por falsa declaração. Tão logo tomaram conhecimento do mandado judicial, Genaro e Abelardo Aceta ausentaram-se do Rio.

"SÃO PAULO"
COMPANHIA NACIONAL DE SEGUROS DE VIDA
DIRETORES
Dr. José Maria Whitaker
Dr. Erasmo Teixeira de Assumpção
Dr. José Carlos de Macedo Soares
Sucursal no Rio de Janeiro — Av. Rio Branco, 173 — 10.º andar
Sede — Rua 15 de Novembro, 324 — São Paulo

REUNIÃO EM ALTO NÍVEL

Viagem secreta de Kruchev à Polônia

MOSCOU, 17 — (UP e FP-DC) — O Chefe do Partido Comunista soviético, Nikita Kruchev, segundo se informou oficialmente, esta noite, fêz no decorrer da semana uma visita secreta à Polônia, para realizar conversações com as autoridades do Partido Comunista e do Govêrno daquele país.

Nessa sua visita à Polônia, Kruche teria sido acompanhado do marechal Bulganin e diversos outros dirigentes soviéticos, segundo se anunciou em fontes geralmente bem informadas.

DESPACHO OFICIAL

A agência oficial de notícias «Tass» publicou um despacho no qual diz que Kruchev aproveitou uma viagem de férias à fronteira russo-polonesa para se avistar com o chefe do partido comunista polonês, Wladyslaw Gomulka, e o Primeiro Ministro da Polônia, Josep Cyrankiewicz.

Esta foi a primeira viagem de Kruchev ao exterior desde novembro passado, mês em que conferenciaram em Moscou os governantes de doze nações comunistas. Nesta ocasião a Polônia adotou o critério de que a União Soviética continua sendo a cabeça do mundo comunista.

Alguns observadores crêem que em pagamento a esta manifestação de fidelidade, a União Soviética está, agora, disposta a aumentar sua ajuda econômica à Polônia, assunto êste que talvez tenha sido o tema das conversações de Kruchev com Gomulka. Desde a véspera do Ano-Novo, Kruchev não havia saído de Moscou, mas o comunicado desta noite é a primeira notícia de sua viagem à Polônia. Fontes autorizadas disseram, anteriormente, que Kruchev era esperado em Moscou segunda-feira.

NENHUM DETALHE

O despacho da «Tass» dizia, sòmente, que Kruchev fôra à Varsóvia a convite de Gomulka e Cyrankiewicz e que na Capital polonesa havia conversado com ambos, mas sem dar outros detalhes sôbre a natureza das conversações.

De Varsóvia, soube-se que ali não se fizera comunicado algum sôbre as conversações, o que faz supor que Kruchev e os poloneses se avistaram em algum lugar perto da fronteira. Em geral, as entrevistas desta natureza entre governantes comunistas, embora secretas, são reveladas, simultâneamente, pelos países que intervêm nela.

EXPOSIÇÃO DO MANTO DE CRISTO

TRIER, Alemanha, 17 (UP-DC) — O manto sagrado de Jesus Cristo — uma das relíquias mais preciosas da Igreja Católica da Alemanha — será exposto na Catedral local pela primeira vez em mais de 25 anos.

Afirma-se que o manto foi usado por Cristo quando de sua crucificação e que depois foi tomado pelos soldados romanos. A imperatriz Helena, mãe de Constantino o Grande, ao que se diz, enviou o manto de Roma para Trier no século IV.

Normalmente, o manto é guardado numa abóbada do altar-mor da Catedral. Será a quarta vez que será exibido, em mais de um século. Durante as seis semanas que esteve exposto, em 1933, mais de dois milhões de peregrinos do mundo inteiro vieram a Trier.

PERSEGUIÇÃO RELIGIOSA NA HUNGRIA

LONDRES (BNS-DC) — Em sua edição de 12 de janeiro, o órgão oficial de imprensa do Vaticano, "Osservatore Romano", publicou um artigo de fundo sôbre os julgamentos a que foram submetidos 16 prelados da Igreja Católica na Hungria, dentre os quais o padre Turcsansy. Foram os sacerdotes acusados de haver se apoderado de documentos pertencentes ao Bureau de Assuntos Eclesiásticos e de haver divulgado propaganda a favor da Igreja durante a revolução.

Adverte o autor do artigo, Alessandrini, que o sistema de opressão praticado nos países magiares se acha próximo de ser restabelecido, existindo a possibilidade de que se torne mais severo. Estes "novos julgamentos de terroristas" disse o articulista, devem ser examinados à luz dos acontecimentos que se vêm verificando desde 1956. Assim que o regime restabeleceu a ordem, procurou reimplantar seu contrôle tirânico e arbitrário. Por motivos de natureza interna, e talvez ainda mais por motivos de política exterior, procurou por todos os meios a seu alcance obter a "aprovação" da Igreja, razão pela qual mencionou insistentemente a existência de "negociações" com os membros do Episcopado.

A realidade é outra. Os bispos foram "detidos" e sujeitos a prolongados interrogatórios, enquanto, por outro lado, se desenrolava uma campanha pela imprensa, tanto dentro do país como no exterior, contra o cardeal Mindszenty. Posteriormente, negou-se que haviam sido efetuadas detenções de bispos, mas admitindo-se, todavia, que o monsenhor Badalik, Bispo de Vezprem, fôra suspenso por ser um "ultra-reacionário". Foi objeto de similar acusação o monsenhor Petery, Bispo de Vac.

Por outro lado, afirmou-se que, como decorrência de tais "negociações", foi fundada uma associação de paz denominada "Opus Pacis" que visava a substituir o antigo "Movimento Pacífico de Sacerdotes". Pensou-se que a nova associação emprestaria ao movimento uma aparência eclesiástica mais regular. Não foi preciso esperar muito tempo para que se tornasse aparente, todavia, que o Govêrno considerava o "Opus Pacis" simplesmente como uma continuação do antigo grupo. Ao mesmo tempo, a Igreja é conduzida novamente dentro dos estreitos limites da velha legislação elaborada pelo regime depois de se haver detido o cardeal e outros bispos, entre os quais se encontrava monsenhor Groess.

Paralelamente, prossegue Alessandrini, realizava-se uma ação vigorosa contra os recalcitrantes. O Govêrno de Kadar, como todos os outros de índole similar, tem evidentemente o desejo de dividir o catolicismo húngaro.

Aludindo, a seguir, às declarações de membros do Episcopado, favoráveis às diretrizes do Govêrno comunista, o autor salienta o fato de que muitos daqueles que presenciam a situação do exterior ignoram por completo que a burocracia comunista permite que transpire para o mundo exterior apenas aquilo que considera conveniente e proveitoso. Por conseguinte, essa burocracia conta com todos os meios para atribuir aos bispos as opiniões que lhe sejam mais convenientes, segundo as circunstâncias.

INCÊNDIO NO HARWELL LOGO DOMINADO

LONDRES, 17 — (FP-DC) — Declarou-se um incêndio no Centro de Pesquisas de Harwell, anuncia um comunicado da Comissão Britânica de Energia Atômica.

O comunicado, contudo, informa que o fogo foi ràpidamente dominado e que não há a temer nenhuma manifestação de radioatividade.

O PRESIDENTE DA CSN NO LUXEMBURGO

LUXEMBURGO, 17 (FP-DC) — O general Edmundo de Macedo Soares, ex-Governador do Estado do Rio de Janeiro, Presidente da Companhia Siderúrgica Nacional e Presidente do Conselho Nacional de Desenvolvimento Econômico, do Brasil, e que está realizando uma excursão pela Europa, visitou hoje a Autoridade da Comunidade Européia do Carvão e do Aço. O general Macedo Soares foi recebido para almoçar pelos srs. Albert Coppe, vice-presidente, Leon Daum e Enzo Giacchero, membros daquela instituição.

À tarde, teve entrevistas com vários diretores da Alta Autoridade, sôbre os problemas do desenvolvimento, a longo têrmo, da indústria siderúrgica no Brasil e nos seis países da Comunidade Européia (Alemanha, França, Itália e «Benelux»). Essa visita foi conseqüência da participação da Alta Autoridade, representada pelo sr. Giacchero, na Conferência Siderúrgica Latino-Americana, de S. Paulo, realizada em outubro de 1956, conferência de que foi presidente de honra o general Macedo Soares.

REGOZIJO DA VITÓRIA

TEL AVIV — Conversando com o Ministro da Saúde, Israel Barzoza, o premier Ben Gurion dá vazão a enorme alegria, sem dúvida resultante do sucesso com que conseguiu formar seu novo gabinete, aceito sem dificuldades pelo presidente Ben-Zvi e pelo Knesset (Parlamento). — (INP-DC).

Em vôo comercial avião teve pane

PARIS, 17 — (FP-DC) — Um avião-amostra, que pretende vender-se pelo preço de 500 milhões de francos, e que traz em seus flancos dois carros "Simca" (também amostras para negociar) e mais 3 mil frascos de perfume (para distribuir entre os compradores), partiu há dois dias de Orly para empreender uma viagem de 40 mil quilômetros, que durará 35 dias, através das principais cidades dos Estados Unidos e da América do Sul.

Topando, porém, com dois aeródromos onde não havia o tipo de gasolina de que precisava para reabastecer-se, o "Breguet-Deux Ponts" teve que esquecer provisòriamente seu entusiasmo e sua pressa de fazer negócios além-mar, descendo, ontem pela manhã, em "panne", no campo militar norte-americano de Stephenville, Terra Nova.

CEM PASSAGEIROS

O périplo que o «Breguet-Duas Pontes» vai perfazer destina-se a demonstrar aos aventuais compradores, aos quais será oferecido pela bagatela de 500 milhões, as qualidades dêsse quadrimotor francês de dois andares, pesando, com plena carga, 51 toneladas e 600, e podendo transportar uma centena de passageiros.

TRAZ JORNALISTAS (E OS DONOS)

Além da equipagem de sete membros, o aparelho conduz técnicos e jornalistas, e também os srs. Henry Ziegler e Pierre Breguet, respectivamente diretor-geral e diretor comercial da Companhia Breguet, os quais procurarão convencer americanos do Norte e do Sul da necessidade de comprar um avião «Breguet» ou, no mínimo, um carro «Simca». Os que se deixarem convencer ganharão um vidro de perfume (francês) autêntico.

SOBRA RESERVATÓRIO

O avião, que efetuará etapas de 2.500 kms., e cuja primeira escala é Prestwick, na Escócia, está provido de um reservatório suplementar de 1.500 litros, o que lhe permite levar 16 mil litros de combustível.

FALTA GASOLINA

Embora se orgulhe de seu reservatório suplementar, o «Breguet», que partira anteontem, ao meio-dia, de Orly, teve que descer às 18 horas em Lajes, base militar dos Açores, com a intenção de abastecer-se. Não existindo nesse aeródromo a qualidade de gasolina utilizada pelos seus motores, teve de voltar para Santa Maria, outra ilha dos Açores, onde aterrissou às 21 horas.

FALTA AERÓDROMO

Abastecido, o quadrimotor partiu à meia-noite com destino a Gander (Terra Nova), mas estando o aeródromo impraticável, devido ao nevoeiro, teve de alterar sua rota e descer em Stephenville.

FALTA (MAIS) GASOLINA

Também em Stephenville não existe a qualidade de carburante desejada, de modo que o comandante está esperando que o tempo melhore em Gander para então voltar e se abastecer antes de prosseguir viagem para Boston, sua próxima escala.

RECEPÇÃO AO EMBAIXADOR DO BRASIL NO URUGUAI

MONTEVIDÉU, 17 (FP-DC) — Foi tributada recepção muito cordial ao novo Embaixador do Brasil no Uruguai, sr. Valter Sarmanho. Foi recebido no aeroporto de Carrasco por altos funcionários da Chancelaria, pelo pessoal superior de missões diplomáticas e do Consulado brasileiro, pelos dirigentes da Câmara de Comércio Uruguaio-Brasileira, do Instituto Cultural, do Banco ... do Escritório Comercial do Brasil.

"Miss Secretária" do Chile, estará amanhã no Rio

Chega, amanhã (Domingo), pelo vôo 272, da Panair do Brasil, procedente de Buenos Aires, a "Miss Secretária" do Chile, srta. Evelyn Heimann Rosemberg. Passará uma semana no Rio, conhecendo a cidade e cumprindo um programa social em sua homenagem.

"Miss Secretária" do Chile é alemã de nascimento, veio para Santiago com um ano de idade. Trabalha no Serviço de Relações Públicas do Hotel Carrera. Tem 20 anos, cabelos louros e olhos azuis. Ganhou o concurso, patrocinado pela Remington Rand, escrevendo um trabalho sôbre o significado da máquina de escrever na vida da mulher que trabalha.

O prêmio que Evelyn Heimann ganhou foi uma viagem à Argentina e ao Brasil.

EUA reafirmam apoio ao Pacto de Bagdá

ANKARA, 17 — (UP-DC) — Os Estados Unidos disseram, hoje, às nações do Pacto de Bagdad que têm "grande interêsse" nos projetos de desenvolvimento econômico do grupo.

A declaração foi feita pelo Embaixador norte-americano na Turquia, Fletcher Warren, que é o representante dos Estados Unidos nas sessões da Comissão Econômica do Pacto de Bagdad, hoje iniciadas.

PRÓLOGO

As negociações sôbre assuntos comerciais e financeiros constituem o prólogo das conferências do Conselho Diplomático e Militar marcadas para o próximo dia 27. O Secretário de Estado, John Foster Dulles, e o Chefe do Estado-Maior do Exército dos Estados Unidos, general Maxwell D. Taylor, participarão de tais conferências. Warren, que pronunciou um discurso ante a Comissão Econômica prometeu com efeito que os Estados Unidos prestarão grande atenção às propostas de ajuda que sejam formuladas pelos membros do Pacto durante as negociações.

«Os Estados Unidos — declarou — têm grande interêsse no Pacto de Bagdá e a participação de Dulles na conferência é uma prova disso. Meu país abriga o sincero desejo de continuar cooperando para fazer da Comissão Econômica um órgão útil e ativo do Pacto de Bagdá. Procuramos o progresso nos projetos econômicos conjuntos e estamos convencidos de que os planos econômicos do Pacto contribuirão substancialmente para o bem-estar dos Estados membros e de seus povos».

PROPOSTA

Os cinco Estados membros do grupo anticomunista reunido no Pacto de Bagdá são a Turquia, o Iraque, o Irã, o Paquistão e a Grã-Bretanha. Os Estados Unidos, embora não membro do Pacto, pertence às Comissões Militar e Econômica. A sessão de hoje foi destinada, principalmente, a discursos formais que expressaram a confiança de que poderão ser realizados progressos no sentido da solução dos problemas econômicos da região abrangida pelo Pacto.

Fontes informadas disseram que no temário das sessões figuram propostas conjuntas de programas de fomento no total de doze milhões de dólares. A única proposta específica foi formulada, em discurso, pelo delegado turco Hasan Isik(que pediu uma «cooperação econômica» entre os membros do Pacto, «semelhante à adotada na Europa Ocidental».

ESTUDANTES DETIDOS EM MADRI

MADRI, 17 (UP-DC) — A Polícia deteve 75 estudantes universitários sob a alegação de atividades comunistas — disseram hoje fontes bem informadas. As detenções se efetuaram num período de vários dias, e em breve será expedido um comunicado oficial — acrescentaram as fontes.

Segundo os informantes, a série de detenções foi desencadeada por informação recebida de três ou quatro estudantes detidos pela Polícia algum tempo atrás, quando regressavam à Espanha de assembléias comunistas realizadas no exterior.

As diligências da Polícia, levadas a efeito em alojamentos estudantis, resultaram também, de acôrdo com as informações, na apreensão de grande quantidade de propaganda comunista e de um depósito de 75 pistolas. Disseram ainda que alguns dos estudantes foram soltos ou o serão em breve por terem as autoridades concluído que não tinham vinculações comunistas realmente fortes.

TRANSATLÂNTICO BATIZADO

E. NEWPORT — A espôsa do vice-presidente Nixon, quando batizava o "Santa Paula", novo transatlântico de luxo. Como damas-de-honra, aparecem suas filhas Patricia e Julie. — (INP-DC).

Embaixador chamado de Moscou aos EUA

WASHINGTON, 17 — (UP-DC) — O Embaixador dos Estados Unidos em Moscou, Lewelyn E. Thompson, será chamado, brevemente, a Washington, para realizar "consultas" sôbre a possibilidade de nova conferência de Chefes de Estado das grandes potênias do mundo.

Thompson, que domina bem o idioma russo, conferenciará com o Secretário de Estado John Foster Dulles e, talvez, com o presidente Eisenhower

PREPARO

Autoridades desta capital revelaram que os Estados Unidos preparam, cuidadosamente, no momento, propostas que, se aceitas pela União Soviética, colocarão o espaço sideral sob domínio internacional, para preservar a paz. Até agora — acrescentaram —, a Rússia rejeitou os reiterados esforços norte-americanos no sentido de um trabalho conjunto sôbre êsse plano.

Acredita-se que Thompson parta de Moscou à 23 do corrente. Disse-se, em Washington, que não há plano algum no sentido de o Embaixador dos Estados Unidos conferenciar com os dirigentes máximos soviéticos antes de viajar para a capital norte-americana.

OTIMISMO

Contudo, quando regressar à capital soviética, em princípio de fevereiro, Thompson, provàvelmente, tratará da questão da conferência pela via diplomática normal. Tem-se por certo que acentuará a necessidade de uma reunião de Ministros das Relações Exteriores, para a realização de trabalhos preliminares, como Eisenhower e Foster Dulles propuzeram:

Thompson tem tido grande experiência com os russos em seus 28 anos de atividade no serviço diplomático. Sabe-se que o Embaixador se sente otimista a respeito da possibilidade de chegar a algum acôrdo, embora limitado, sôbre o desarmamento e outras questões. Diz-se que, em comunicações dirigidas ao Departamento de Estado, sustenta êle a opinião de que será possível chegar, este ano, a um acôrdo com a Rússia, em vista do fato de êsse país projetar a aplicação de atenção cada vez maior às questões da Indústria e da Agricultura.

SRA. GAILLARD DEU À LUZ UMA MENINA

PARIS, 17 (FP-DC) — A espôsa do sr. Felix Gaillard, presidente do Conselho, deu à luz uma menina que recebeu o nome de Isabelle.

NASSER GANHOU MEDALHA

CAIRO, 17 (FP-DC) — «Aceito esta medalha em nome do povo porque a nossa revolução não foi a de um indivíduo nem de um exército, mas a de tôda a população. Isso provou que o povo, unindo-se, se mostrou capaz de resistir à mais brutal agressão» — disse notadamente o presidente Nasser perante a Assembléia Nacional Egípcia, depois de ter recebido a «Medalha do Povo» das mãos do Presidente da Casa, sr. Abel Latif el Goghadi.

Antes, o sr. Latif el Boghadi havia entregue a medalha ao coronel Nasser «em nome do povo» e em reconhecimento pelos vossos serviços ao Egito e à vossa luta pela causa egípcia». Depois de uma troca de abraços, o presidente Nasser respondeu: «em nome do povo aceito esta recordação simbólica. E' um prazer e uma honra celebrar convosco o aniversário da proclamação da Constituição. Não havia nenhum traidor entre a população e foi graças à unidade e à determinação desta que o Egito pôde atingir os seus objetivos, entre os quais figurava a democracia».

Esquadra russa no Mediterrâneo

BONN, 17 — (UP-DC) — A União Soviética conta agora no Mediterrâneo com uma poderosa esquadra, com a qual estaria em condições de submeter a uma prova as fôrças navais dos Estados Unidos ali, seja em combate ou na guerra fria, afirmou hoje o Instituto de Estudos da URSS.

O Instituto considera-se uma «livre associação de eruditos que deixaram a União Soviética e estão agora empenhados em sua pátria num trabalho de pesquisas». Periòdicamente, a associação distribui relatórios com o propósito de «apresentar ao mundo livre uma análise de acontecimentos contemporâneos e estudos pormenorizados de diversos aspectos do sistema soviético, realizados por pessoas que conhecem o tema a fundo».

ESTUDO ESPECIAL

Em seu estudo especial sôbre o poderio naval soviético na vital região do Oriente Próximo, diz o Instituto: «Os movimentos e potencialidades navais soviéticos ao Mediterrâneo aumentaram nos últimos meses em tal medida que suas fôrças ali adquiriram a categoria de uma esquadra adicional.

«Embora não haja na imprensa soviética informação oficial sôbre êsse significativo acontecimento, os movimentos dos vasos de guerra soviéticos no Mediterrâneo e a entrada de material soviético às bases navais do Egito e Síria indicam que de fato se construiu uma nova fôrça naval soviética no Mediterrâneo Oriental».

QUINTA ESQUADRA

Até agora a Marinha de Guerra soviética estava dividida em quatro esquadras, a saber: a do Báltico, a do Mar Negro, a do Pacífico e a do Norte. Para o Instituto, o propósito da quinta esquadra tem a finalidade de «exercer pressão psicológica sôbre os países árabes do Oriente Médio e neutralizar a influência política da sexta esquadra norte-americana».

Referindo-se aos movimentos navais soviéticos no Mediterrâneo, o Instituto diz que no ano passado «passará aos anais da fôrça naval soviética como o ano em que se formou a quinta esquadra da URSS». Acrescenta que a partir de junho último as fôrças navais soviéticas estiveram empenhadas «numa série quase ininterrupta de manobras no Mediterrâneo. Em julho e agôsto, a base naval soviética de Saseno, na Albânia, e as marinhas egípcia e síria foram reforçadas com a entrega de navios e equipamento naval soviético.

Pelo fim do ano houve uma passagem ininterrupta de destacamentos navais soviéticos para o Mediterrâneo.

Entre as unidades russas avistadas no Mediterrâneo, durante 1957, figuram o novo cruzador «Mikhail Kutuvoz», do tipo «Sverdlov»; o contratorpedeiro «Bezukorisnenny», o cruzador «Zhdanov», o contratorpedeiro «Svobodny», o cruzador «Kuibyshev» e os contratorpedeiros «Byvaly» e «Blestyashy». Soube-se também que dois navios soviéticos rebocaram um dique flutuante com capacidade de 3.000 toneladas, do Mar Negro até Alexandria, a 19 de julho.

Nesse pôrto, entregaram-no ao Egito. Explica o Instituto que o dique se destinará a submarinos e contratorpedeiros de construção soviética existentes na Marinha egípcia. Um dique flutuante maior — prossegue o Instituto — foi rebocado até Saseno, a 21 de julho. Por fim, diz que a esquadra soviética do Mediterrâneo conta constantemente com 20 submarinos, uns 10 contratorpedeiros e dezenas de lanchas-torpedeiras.

DR. NEWTON MOTTA
MÉDICO
OPERAÇÕES E PARTOS
Rua Evaristo da Veiga, 35 - sala 1.505 - Tel.: 22-6971

LIVRE PARA CASAR

PARIS, 17 (FP-DC) — Voltou à tona a questão do casamento da romancista de "Bon Jour Tristesse" com o editor Guy Schoeller, afirmando-se que o secretário da municipalidade de Cajarc, extraiu, há 48 horas, uma certidão de nascimento de Françoise com a menção "Livre para casar". Os boatos de um próximo casamento foram robustecido, ainda, com a chegada a Cajarc da mãe, do irmão e do tio de Françoise Sagan, o que causou sensação naquela localidade

ELEAZAR REGE EM BERLIM

BERLIM, 17 (UP-DC) — O maestro Eleazar de Carvalho, à frente da Orquestra Filarmônica de Berlim, regeu, ontem à noite, um concerto (o segundo) nesta cidade, sendo vivamente aplaudido. Programa: Sinfonia n. 2, de Sibelius; Concerto para Violino, de Tchaikowsky; e músicas de Albeniz. Eleazar partiu, hoje, para Viena.

RESPOSTA DE BEN GURION A BULGANIN

TEL AVIV, 17 (FP-DC) — «Israel acolhe favoràvelmente três dos pontos salientados na última nota do sr. Bulganin ao sr. Ben Gurion, e à qual o próprio Primeiro Ministro israelense responderá, em futuro próximo» — declarou principalmente, em entrevista à imprensa, o porta-voz do Ministério das Relações Exteriores.

«Êsses três pontos são os seguintes: Respeitar a integridade territorial; banir o uso da fôrça e prevenir a propaganda hostil. Israel continua a ser objeto da propaganda hostil por parte dos países árabes».

ASPIRAÇÃO

Abordando a questão das relações entre Israel e a URSS, disse o porta-voz: «Aspiramos a melhoria das relações entre Israel e a URR».

Comentando a entrevista ontem realizada nesta cidade, entre o sr. Ben Gurion e o sr. Urrutia, representante pessoal do sr. Hamarskjold no litígio entre Israel e a Jordânia, quanto ao Monte Scopus, declarou o porta-voz: «O sr. Urrutia está fazendo o balanço da sua missão, mas qualquer declaração a respeito deve emanar das Nações Unidas».

NOTA À ISLÂNDIA

LONDRES, 17 (UP) — A nota russa, de 8 do corrente, entregue à Islândia, adverte a êsse país de que já é tempo de dizer se estaciona ou pode estacionar armas atômicas em seu território. Essa informação foi dada pela Rádio de Moscou, captada nesta Capital, e na qual se assegura ter o «premier» Bulganin alertado os países nórdicos quanto à possibilidade da situação internacional do momento não corresponder aos interêsses dos mesmos.

Diz Bulganin: «Apreciamos sua recente declaração (da Islândia) política de que se opõe à presença de qualquer exército no país em época de paz. Ao mesmo tempo não seríamos sinceros se desejássemos chamar sua atenção sôbre a situação existente, na qual uma grande base militar estrangeira está situada no território de um país amante da paz como é a Islândia, que não tem fôrças armadas próprias».

Plano Colombo para a África

LONDRES, 17 — (FP-DC) — Um Plano Colombo para a África, visando o desenvolvimento da assistência técnica aos países situados ao Sul do Saara, foi oficialmente lançado, hoje, nesta capital, pela Comissão de Cooperação Técnica na África ao Sul do Saara.

Um comunicado a propósito foi publicado, hoje, pela Comissão, que agrupa os Governos da Bélgica, Rodésia, Nyassaland, França, Ghana, Libéria, Portugal, Grã-Bretanha e União da África do Sul.

FUNDAÇÃO

Diz o comunicado que os membros da Comissão resolveram criar, no seu quadro, uma fundação para a assistência mútua na África ao Sul do Saara (FAMA) cujo objetivo será facilitar a contribuição de assistência técnica à região, principalmente pelo envio de técnicos, de instrutores ou de conselheiros, a formação de pessoal e o fornecimento de material de instrução e de formação.

Os países da África ao Sul do Saara que não são membros da Comissão também poderão gozar da assistência fornecida por intermédio da FAMA. Outros governos e organismos internacionais poderão apelar para os seus serviços. O plano será oficialmente consagrado no decurso de uma sessão extraordinária que se realizará a 19 e 20 de fevereiro próximos.

ENCONTRO TITO x SUKARNO

BELGRADO, 17 (FP-DC) — Esta tarde o marechal Tito e o presidente Sukarno, da Indonésia, iniciaram suas conversações.

Os círculos bem informados desta capital confirmam que o essencial das conversações entre os dois estadistas versará sôbre a situação internacional e principalmente sôbre os meios de ser obtido um apaziguamento entre o Leste e o Oeste.

EM 6 ANOS: LUA, IDA E VOLTA

WASHINGTON, 17 (FP-DC) — O lançamento, daqui a 5 ou 6 anos, de um satélite tripulado e capaz de regressar à Terra constituiu o tema principal de uma exposição feita hoje a uma subcomissão do Senado pelo sr. Kraft Ehricek, especialista em foguetes, de origem alemã e atualmente chefe do serviço de pesquisas sôbre mísseis e satélites da companhia Convair.

Afirmou o sr. Ehricke aos senadores que o ritmo da atividade soviética nesses domínios "é tão maior do que o nosso e que será preciso fazer coisas extraordinárias para alcançá-los", mas que isso não impedirá a realização daquele programa, que poderá ser iniciado imediatamente e com os materiais atualmente disponíveis.

LIVROS PERDIDOS

Perdeu-se um embrulho contendo os livros comerciais da firma: Importadora São Judas Tadeu Ltda., cujos livros desapareceram no trajeto da Praça Paris à Travessa Rio Comprido, 13, pede-se o grande favor a quem os encontrou entregar na Travessa Rio Comprido, 13 ao sr. Lessa, apartamento 104. Gratifica-se bem.

SINDICATO NACIONAL DOS OFICIAIS DE NÁUTICA DA MARINHA MERCANTE

Reconhecido de utilidade pública Municipal, em 29-1-935, pelo Decreto 5.367. — Adaptado ao regime vigente em 5-12-41 de acôrdo com o Decreto-Lei 1.402 de 5-7-939
VISCONDE DE INHAÚMA, 64 — 2.º ANDAR — TEL. 23-0775
RIO DE JANEIRO

ASSEMBLÉIA GERAL EXTRAORDINARIA

São convidados todos os socios quites em pleno gôzo de seus direitos sociais a comparecerem à Assembléia Geral Extraordinária a realizar-se dia 20 (segunda-feira) em 1.º e 2.º convocações respectivamente, às 20 e 21 horas, com a seguinte Ordem do Dia:

1.º — Leitura, discussão e aprovação da ata anterior;
2.º — Deflagração da greve, por motivo do não atendimento por parte das Autoridades e Armadores dos Decretos, Leis, Portarias, Acordos e Circulares.

Rio de Janeiro, 16 de janeiro de 1958
SERAPIÃO DO NASCIMENTO — Presidente

Produtos de Valor da
FLORA MEDICINAL

JURUPITAN
Combate as cólicas e as congestões do fígado, os cálculos hepáticos e a icterícia.

LUNGACIBA
Poderoso tônico amargo, ativa o órgão digestivo, combatendo as diarréias e o catarro intestinal estimulando apetite.

CHÁ MINEIRO
Indicado contra reumatismo gotoso e artritismo, moléstias da pele, e, por ser muito diurético, nas doenças dos rins.

Vendem-se em tôdas as drogarias e farmácias. Peçam grátis nosso catálogo científico.

J. Monteiro da Silva & Cia
RIO DE JANEIRO
195, Rua 7 de Setembro, 195
Telefone: 22-8726

Curso **TÉCNICO TÊXTIL**

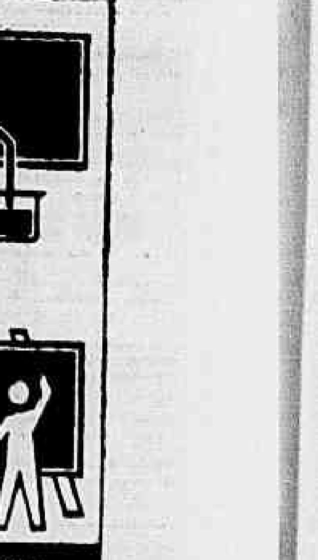

● O CURSO TÉCNICO TÊXTIL é de curta duração, pois abrange apenas três anos e é inteiramente gratuito, sendo ministrado em excelentes laboratórios especializados e dispondo de completo equipamento para aulas práticas.

● O Técnico Têxtil ocupa um lugar de comando e prestígio na indústria obtendo fácil e bem remunerada colocação.

● O Diploma de Técnico Têxtil, registrado no Ministério da Educação e Cultura, assegura o acesso a Escolas Superiores (Dec. Lei n.º 34.330 de 21/10/1953).

● Os alunos da Escola recebem um auxílio financeiro, mensal, nos seguintes valôres:

1.º ano Cr$ 650,00 - 2.º ano Cr$ 750,00 - 3.º ano Cr$ 850,00

● Além do auxílio financeiro, a Escola fornece ainda, o almôço gratuito.

ESCOLA TÉCNICA FEDERAL DE INDUSTRIA QUIMICA E TEXTIL
Rua Dr. Manuel Cotrim, 195 - Estação do Riachuelo - D. Federal
Informações pelos telefones: 52-2664 - 49-2307

Gov. Balbino: 'sei que vou ganhar na Bahia'

"Sei que vou ganhar, tenho várias maneiras de ganhar, mas não sei ainda com quem vou ganhar a sucessão na Bahia" — declarou ao DC o governador Antônio Balbino, que se encontra no Rio em articulações que interessam ao problema político baiano e também cuidando de matéria administrativa referente ao seu Govêrno.

"Também não sei contra quem vou ganhar — arrematou o Governador, porque muitos concorentes vão ainda desistir". No seu segundo dia de estada no Rio, o sr. Antônio Balbino já havia mantido demorado contato com o Ministro da Justiça e com o Presidente do PSD.

NAO E' HORA DO CANDIDATO

Contesta o governador Balbino as versões que apresentam a sua atual presença no Rio como a oportunidade para a configuração final do problema sucessório baiano. Embora pretenda conversar, realmente, sôbre assuntos da política local, ouvindo inclusive sugestões e trocando idéias sôbre candidaturas, etc., qualquer decisão só poderá ser preparada e tomada na Bahia.

Sôbre o enigma do seu candidato pessoal ao govêrno do Estado, explica o sr. Antônio Balbino que, de fato, ainda não se fixou em qualquer nome, mas naturalmente considera, desde já, várias soluções que possam atender àqueles requisitos por êle apontados para melhor atender aos interêsses da Bahia.

O PRONUNCIAMENTO PESSEDISTA

Informa o sr. Antônio Balbino que até o momento não existe qualquer iniciativa para a convocação do Diretório Regional do PSD, a fim de pronunciar-se sôbre a candidatura partidária. Pelo contrário, há solicitações no sentido de protelar êsse pronunciamento. Lembra o Governador que em 1954 o deputado Vieira de Melo propôs, no Diretório pessedista, que o problema sòmente fôsse tratado no dia 3 de julho, isto é, dois dias após o prazo de sua desincompatibilização no Ministério. A proposta foi prontamente aceita pelo sr. Antônio Balbino.

Prevê entretanto, o Governador, que desta vez o assunto venha a furo mais cedo, possivelmente dentro de dois meses.

O CANDIDATO E O ELEITOR

O presidente do PSD baiano refere-se à importância cada vez maior que na vida política brasileira assume a vontade independente do eleitorado ao passo que decresce verticalmente a influência das combinações de cúpola. Assim, na Bahia qualquer solução viável em matéria de candidaturas terá que corresponder sobretudo ao apoio popular.

O sr. Antônio Balbino não considera indispensável que se parta de um nome conhecido e respeitado na massa eleitoral, mas acha indispensável que essa popularidade pelo menos resulte da campanha sucessória, que é ainda uma oportunidade propícia para que o povo, pelo contato direto, pelas mensagens que receba e pela cobertura política e moral do candidato, passe a conhecer e respeitar o nome que lhe é proposto.

CONDIÇOES DE JURACI

""Se as outras fôrças políticas com que estamos entendidos — declarou o sr. Juraci Magalhães — se encaminharem para um nome inconveniente, não tenha dúvida o sr. Vieira de Melo, nem ninguém: a UDN lançará um nome udenista ou extrapartidário, em quem o povo baiano possa votar de cabeça erguida, sem ter de que se envergonhar.

""A UDN lutará mesmo sozinha — prosseguiu o sr. Juraci Magalhães — para evitar que a Bahia caia em mãos improbas: Tudo faremos para evitar que seja escolhido para o Govêrno da nossa terra um homem que faça reviver aquela quadra desmoralizada e desmoralizadora de que ainda guardamos memória bem viva. Os homens de bem da Bahia, e as dignas senhoras baianas, em tão tranquilizadora maioria, terão em quem votar".

HE'LIO E VIEIRA

Passando a examinar as candidaturas dos srs. Hélio Machado (Prefeito de Salvador) e Vieira de Melo, disse o Presidente da UDN:

""Das duas candidaturas já postas, considero a do prefeito. Hélio Machado muito acima da do líder Vieira de Melo. Aquêle, pelo menos, teve a coragem de lançar a sua embarcação ao mar e começa a disputar as preferências do eleitorado; o segundo, porém, sem condições para impressionar o seu próprio partido, e muito menos a opinião pública baiana, procura criar um foco de interêsse qualquer que possa aglutinar apoio para o seu conhecido, e bem conhecido nome. Não vai além, contudo, da formação de abcessos de fixação. Abcessos, apenas...

""Como ninguém lhe dá ouvido, faz o sr. Vieira de Melo tôdas as provocações, para que eu concorde em que seja lançada a minha candidatura. Mas como não sou candidato de mim mesmo, nenhuma decisão posso tomar para atender o seu infantil desejo e, desde que esteja escolhido um nome de bem como candidato — e não pode ser o do sr. Vieira de Melo — não vejo razão para preocupações pessoais".

ENTENDIMENTO BALBINO-JURACI

Os partidários do sr. Antônio Balbino apontam como fato definitivo para explicar a perfeita identidade política do governador com o sr. Juraci Magalhães, a nomeação recente do líder da bancada udenista na Assembléia Legislativa, sr. Acioli Borges, que também é cunhado do presidente da UDN, para o Tribunal de Contas do Estado, na vaga do conselheiro Lafaiete Pondé.

Ao mesmo tempo, o ex-deputado Acioli Borges foi substituído na liderança da bancada udenista pelo deputado Antônio Carlos Magalhães, elemento de estreita ligação entre o governador Balbino e o senador Juraci. O sr. Antônio Carlos é candidato pessoal do Governador à Câmara dos Deputados.

Informa-se que o sr. Juraci Magalhães recebeu com satisfação a nomeação do seu cunhado, vendo nela uma demonstração inequívoca dos propósitos do Governador de prestigiá-lo como aliado. A entrega da liderança udenista na Assembléia ao deputado Antônio Carlos Magalhães, com a influência do senador Juraci, teria sido a contrapartida do Presidente da UDN nessa ratificação de entendimento.

A nova liderança udenista, segundo se crê, tem também o efeito de consolidar a posição de líder da maioria do deputado Valdir Pires.

RÉGIS NO PSP

O ex-governador Regis Pacheco declara-se disposto a aceitar a chefia do PSP baiano, desde que o sr. Antônio Balbino lhe vete o ingresso na chapa de candidatos do PSD à Câmara Federal.

Nos círculos balbinistas, entretanto, informa-se que não é propósito do governador mesmo por contrariar os seus estilos, repetir o gesto do sr. Régis Pacheco, quando no govêrno e presidente do PSD, negando a legenda partidária a diversos amigos do sr. Antônio Balbino.

Notícia da Bahia dá conta de que um dos dirigentes estaduais do PSP foi a São Paulo para avistar-se com o sr. Ademar de Barros, sôbre o problema da chefia do partido na Bahia. O Prefeito de São Paulo estaria insistindo em entregar a presidência do partido ao ex-vereador Hermes de Oliveira, com o que não concordam os deputados do PSP que lhe escreveram dizendo que só aceitam a indicação do sr. Régis Pacheco. Se êste desistir, aceitarão sòmente a recondução do atual presidente sr. Luís Tôrres. A carta foi uma espécie de "ultimatum", com ameaças de defecção partidária, caso seja tomada atitude diferente na direção estadual.

O sr. Ademar de Barros — acrescenta-se — não gostou da carta, respondendo que o assunto é da competência do Diretório Nacional. Lembrou sua posição nas últimas eleições presidenciais na Bahia, colocando-se em quarto lugar, o que considera uma prova de desinterêsse de seus deputados e da antiga direção do PSP baiano.

VIEIRA NO RIO

O líder Vieira de Melo chegará ao Rio segunda-feira, interrompendo novamente a campanha eleitoral, que já está realizando na Bahia.

CANDIDATURA RÔMULO ALMEIDA

A cidade de Salvador amanheceu anteontem, com muitas faixas do PTB reivindicando candidatura própria do partido ao govêrno e apontando desde logo o nome do ex deputado Rômulo Almeida, que foi Secretário da Fazenda do sr. Antônio Balbino e agora é vice-presidente da Rêde Ferroviária Nacional.

O sr. Rômulo Almeida declara ter recebido com absoluta surprêsa essas notícias, das quais só teve conhecimento através de informações de amigos. Não participou de qualquer demarche visando à proposição de sua candidatura. Desde já pode adiantar que não se sentiria financeiramente capacitado para empreender uma campanha eleitoral e que a sua posição no plano político baiano, é apenas de expectativa.

MARANHÃO: Acôrdo UDN-PSP

A UDN maranhense disputará as eleições para a Câmara e Senado em coligação com o PSP. Os udenistas indicarão o candidato a senador, que será o atual deputado Cunha Machado, e o PSP o suplente. A chapa de deputados ficará dividida meio-a-meio.

Para a eleição governamental, entretanto, a UDN não tem compromissos com os pessepistas. Proporá um candidato ao partido aliado, e caso êste rejeite a indicação, dispõe-se a marchar sòzinha, com candidato próprio.

O candidato do PSD ao Senado é o sr. Eugênio de Barros. O PTB indicará o suplente, provàvelmente o ex-deputado José Matos.

Na Assembléia Legislativa o situacionismo conta atualmente com 22 deputados e as oposições com 18.

O presidente Juscelino Kubitschek é esperado amanhã em São Luís.

A CRISE DC TRIBUNAL

S. LUIS, 16 (Asapress) — A fim de solucionar o impasse verificado no Tribunal de Justiça do Estado, reuniu-se, anteontem, às 15 horas, a maioria dos membros daquela Côrte, elegendo, respectivamente, presidente e vice-presidente daquele egrégio colégio de justiça os desembargadores Acrísio Rebelo e Sarnei Costa.

Foi, assim, reeleito para dirigir os trabalhos do Judiciário o desembargador Acrísio Rebelo, figura das mais expressivas da magistratura maranhense, grande cultor das nossas letras jurídicas, que já tantas vêzes tem ocupado a presidência daquele Tribunal, merecendo encômios gerais.

NICOLAU DINO INSISTE

S. LUIS, 16 (Asapress) — Presidido pelo desembargador Acrísio Rebelo, reuniu-se, ontem, o Tribunal Pleno.

Estêve presente o desembargador Nicolau Dino que continua afirmando ser o presidente legítimo do Tribunal de Justiça do Maranhão.

O referido desembargador declarou que sòmente entregará o seu posto depois do pronunciamento do STF.

CEARÁ: A candidatura Parsifal

FORTALEZA, 16 (Asapress) — Já se encontram em nossa capital os líderes do PTB e PSD, que estiveram reunidos em Sobral, debatendo o problema sucessório.

Os srs. Martins Rodrigues e Valdemar Alcântara e Expedito Machado do PSD e Carlos Jereissati, Francisco Monte, Aldenor Nunes Freire e Edgar Leite Ferreira, participaram de duas importantes reuniões, quando ficou resolvido por definitivo que os dois partidos poderiam marchar unidos no pleito vindouro e que a candidatura Parsifal Barroso era a que mais satisfazia as aspirações do deputado Carlos Jereissati.

MARANHÃO: PROCURADOR REPRESENTA AO STF

O Procurador-Geral da República encaminhou, ontem, ao Presidente do Supremo Tribunal Federal, uma representação sôbre a possível dualidade de presidente e vice-presidente do Tribunal de Justiça do Estado do Maranhão, na qual acentua que, sòmente no caso de se verificar perturbação irremovível, pelo próprio Tribunal, de seu livre exercício, é que surgirá a hipótese de intervenção federal, prevista na Constituição.

Naquela representação, o Procurador-Geral afirma que ao Tribunal local cabe decidir, soberanamente, sôbre a composição de sua mesa diretora e, na forma do seu Regimento Interno, aplicar aos membros inconformados ou recalcitrantes as sanções disciplinares cabíveis; se houver crime, as medidas para a sua apuração, para o julgamento do culpado pelo STF, deverão ter início na Justiça local.

ALAGOAS: A OPOSIÇÃO VAI LUTAR

Muniz Falcão volta para reassumir 2a.

O governador Muniz Falcão regressará amanhã a Maceió, a fim de reassumir segunda-feira a chefia do Executivo alagoano, da qual ficou afastado durante os 6 meses que durou o processo de "impeachment" contra êle movido pela Assembléia Legislativa.

O sr. Muniz Falcão procurou dar cobertura política à sua volta ao mandato, articulando-se com o Govêrno Federal, que acompanhou, através de observadores oficiais, todo o desenrolar do "impeachment". Ontem, o Governador estêve com o Presidente da República e com o general Lott.

TUDO EM PAZ

Os depoimentos sôbre a situação em Alagoas afirmam que está tudo em paz, desde o resultado do julgamento que absolveu o sr. Muniz Falcão.

O próprio deputado Monteiro de Barros, advogado do governador, declarou não ter presenciado, em Maceió, o menor vestígio da perturbação da ordem.

FESTAS

De Maceió se informa que o povo da capital recebeu com grande regozijo o desfecho do julgamento favorável ao sr. Muniz Falcão, preparando-lhe agora uma festiva receção amanhã.

Logo que chegue ao Estado o governador estará com os seus correligionários, combinando a formação do novo secretariado.

REAÇÃO

Quanto à reação oposicionista sabe-se apenas do propósito do deputado Oséas Cardoso de iniciar novo processo de "impeachment" contra o governador, com base nos acontecimentos da Assembléia Legislativa (tiroteio).

PROCESSO (NOVO) CONTRA O GOVERNADOR

MACEIO', 17 (Asp.-DC) — Os cinco volumosos tomos do inquérito que a Comissão Especial da Assembléia Legislativa fez sôbre as ocorrências do dia 13 de setembro em Maceió, vão ser encaminhados ao Presidente do Tribunal de Justiça do Estado. A Comissão acusa diretamente o governador Muniz Falcão, o então Secretário de Segurança, major Kleber, e o Chefe de Polícia, capitão Murilo Luz.

Vinte e três autoridades, ocupantes de cargo de comissão, pediram demissão de seus cargos enquanto o vice-governador em exercício, sr. Sizenando Nabuco, não foi, ontem ao Palácio do Govêrno, preferindo despachar o expediente em casa.

OPOSIÇÃO QUER LUTA

— Não é a primeira batalha perdida que irá alterar os propósitos da Oposição — disse, hoje o Presidente da Assembléia Legislativa deputado Lamenha Filho, anunciando sua intenção de reunir os deputados oposicionistas para discutir a situação criada com a volta do governador Muniz Falcão garantida por decisão judicial.

O deputado Oseas Cardoso, afirmando não confiar nos propósitos de pacificação do Governador, foi mais incisivo, no dizer: "A luta prosseguirá custe o que custar". O líder udenista na Assembléia, sr. Teotônio Vilela, declarou por outro lado, que "o sr. Muniz Falcão pode ter capacidade para fazer satélites artificiais, mas não para governar o Estado de Alagoas".

Júri musical: 1a. reunião será dia 4

A Comissão Julgadora do Grande Concurso de Carnaval promovido pelo DC, em combinação com o Programa Paulo Gracindo, da Rádio Nacional, e sob o patrocínio do Café Caboclo e do Açúcar União, marcou para 4 de fevereiro, na Rádio Nacional, a sua primeira reunião plena.

Nesse encontro, os juízes do pleito oficializado pelo Departamento de Turismo da Prefeitura selecionarão as 20 melhores músicas (dez sambas e dez marchas) lançadas para o carnaval. O julgamento definitivo será apresentado dia 24 de fevereiro, em espetáculo especial, no Teatro João Caetano.

INSCRIÇÕES

O encerramento das inscrições dar-se-á no dia 1º de fevereiro, devendo os interessados procurar Paulo Gracindo, até essa data, na Rádio Nacional (20º andar do edifício de «A Noite»), com um disco, um exemplar da edição e a letra dactilografada de cada composição a entrar no concurso.

COMISSÃO

Cinquenta membros terá a Comissão Julgadora. Além de jornalistas e representantes do DC, Rádio Nacional, Departamento de Turismo, maestros etc., tôdas as entidades de autores e compositores, esportivas, carnavalescas, sindicatos de classes ligados à música popular, ABI, ABR, emissoras de rádio e televisão foram convidadas a enviar representantes para integrar o Júri do Grande Concurso.

A identidade dos julgadores do certame, porém, será mantida em absoluto sigilo, até o dia 24 de fevereiro, quando então os integrantes da comissão serão apresentados ao público, no espetáculo do João Caetano.

PLÁGIOS

O Carnaval de 58 terá muitas músicas decalcadas em antigas composições ou em outras mais recentes que obtiveram êxito. Essas músicas não poderão concorrer ao pleito. Mesmo que venham a obter sucesso popular serão desclassificadas, porque a finalidade do concurso sempre foi premiar os bons e verdadeiros compositores e não os que se aproveitam de produções alheias, em busca de êxito fácil.

EMBAIXADOR DA DINAMARCA NO ITAMARATI

Em sua nova investidura de Embaixador da Dinamarca junto ao Govêrno brasileiro, estêve no Itamarati o senhor Helmut Möller, que fêz sua primeira visita ao Chanceler José Carlos de Macedo Soares, a quem fêz entrega das cópias figuradas de suas credenciais, solicitando data para a apresentação de suas credenciais ao Senhor Presidente da República.

Pernambuco: Jarbas, o candidato da Oposição

As oposições pernambucanas pràticamente assentaram o seu esquema comum para a sucessão estadual, na base da candidatura do senador Jarbas Maranhão, ao Govêrno do Estado.

O esquema se completaria com a Vice-Governança da chapa entregue ao sr. Cid Sampaio (líder das classes produtoras) ou Pelópidas da Silveira, Prefeito de Recife. Para a senatória deverá ser indicado o deputado Barros de Carvalho, do PTB.

MUITO CEDO

Para a formulação do esquema oposicionista foram decisivas as últimas conversas, no Rio, entre o senador Jarbas Maranhão e o sr. João Cleofas.

Falando à imprensa, entretanto, o chefe da UDN pernambucano disse que ainda é muito cedo para a escolha do candidato das oposições. ""Não se escolhe o candidato ao Govêrno de Pernambuco em gabinete — frisou o sr. João Cleofas, e sim auscultando o povo, que já foi ludibriado uma vez e não será outra. O próprio PSD, que é o partido do Govêrno — onde o general Cordeiro de Farias foi descobrir afinal o seu destino político — fêz uma convenção de cúpola e acabou não escolhendo candidato nenhum. Nós, da oposição, dispomos de mais tempo para ponderar e balancear os elementos de que dispomos".

NAO E' CANDIDATO

Disse também o sr. João Cleofas que desde o início das demarches sucessórias em Pernambuco, que retirou a possibilidade de sua candidatura.

O chefe udenista confirmou os seus contatos com o senador Jarbas Maranhão, acrescentando que tem feito o mesmo com outros possíveis candidatos. "O que for necessário — disse para um melhor entendimento e compreensão entre os partidos da oposição farei de bem grado, para vencer esta situação política e administrativa — de baixa categoria — que domina Pernambuco".

CLEOFAS SENADOR

O esquema oposicionista, se-

(Conclui na 11ª página)

LEI 899:

Industriais acham pequeno o prazo

Em telegrama enviado ao prefeito Negrão de Lima, o Presidente da Federação das Indústrias, sr. Zulfo Mallmann, protestou em nome daquela entidade e do Centro Comercial contra a exiguidade do prazo (cinco dias) concedido às classes contribuintes para opinar sôbre o projeto de regulamento da Lei 899, tendo em vista o fato do sábado e do domingo reduzirem o prazo útil pràticamente a três dias.

A prorrogação do prazo até o dia 31 do corrente foi, também, requerida ao Secretário de Finanças, sr. Nelson Mufarrej, pelo sr. Umberto Stramadinoli, Tesoureiro da Confederação Nacional de Comércio e Presidente da Federação de Turismo e Hospitalidade do Rio de Janeiro, que declarou representar, ainda, federações autônomas de comércio e o comércio varejista do Rio.

PUBLICAÇAO REQUERIDA

Em segundo telegrama endereçado ao Secretário de Finanças, o sr. Zulfo Malman, após reeditar o seu protesto contra a exiguidade do prazo concedido às classes contribuintes para opinar sôbre a Lei 899, lembrou a inexistência de exemplares do projeto solicitando a sua publicação no "Diário Municipal" a fim de permitir aos interessados o conhecimento da sua íntegra.

Constituído o Conselho para julgar Ulisses

Já está constituído o Conselho Especial que julgará os tenentes do Exército Ulisses Dias da Mota e Antônio Carlos de Araujo, que assumiram a responsabilidade das depredações levadas a efeito contra a sede do 5.º DP por integrantes da Divisão Aeroterrestre (Pára-quedistas).

Compõem o Conselho Especial os seguintes oficiais: tenente-coronel Haueido Antunes Pereira Pinto (presidente), capitães Luís Carlos Zanith, Walter Santiago e Benz Monteiro Campos, os quais prestarão compromisso na próxima semana, após o que o auditor Mario da Silva Araujo marcará o início do sumário.

Acadêmicos aplaudem Lanari na Usiminas

Numerosos órgãos de representação do ensino universitário telegrafaram ao presidente Juscelino Kubitschek e ao Governador de Minas, sr. Bias Fortes, congratulando-se com a escolha do engenheiro Amaro Lanari Júnior para a Presidência da USIMINAS, o grande empreendimento siderúrgico que será brevemente instalado no Vale do Rio Doce.

Entre as entidades que se manifestaram figuram as Escolas de Minas de Ouro Preto e de Engenharia de Belo Horizonte, a Sociedade Mineira de Engenharia, a Associação Brasileira de Metais (Seção de Minas Gerais), Sindicato dos Engenheiros de Minas Gerais, o Centro das Indústrias de Juiz de Fora, Diretório Acadêmico da Escola de Minas de Ouro Preto, Federação do Comércio de S. Paulo e o Sindicato de Fiação e Tecelagem de Minas.

Cristal de chelita a Briggs: Currais Novos

CURRAIS NOVOS, Rio Grande do Norte, 17 — (Do Enviado Especial) — Um valioso cristal de chelita da mina de Barra Verde, presente da firma Waschang S. A., testemunhou, hoje, ao Embaixador americano, sr. Ellis O. Briggs, o reconhecimento desta cidade pela colaboração que os Estados Unidos têm dado ao estabelecimento, no Nordeste brasileiro, da indústria de mineração.

Num discurso em português — feito durante a receção com que foi homenageado, na residência do sr. Silvio Bezerra — o embaixador Briggs realçou os modernos métodos de mineração utilizados na mina, louvando, ainda, as obras de assistência social ali em funcionamento, como o ambulatório, a escola, os dormitórios e casas para operários e engenheiros.

A VISITA

O embaixador Briggs chegou a Currais Novos acompanhado de sua espôsa e de uma comitiva de 14 pessoas: os adidos militares, de Aeronáutica e de Mineração da Embaixada, o Cônsul Geral dos EUA no Recife, representantes do Serviço Americano de Informações e secretários.

O programa de homenagens teve início com a visita às minas de Barra Verde e Brejuí. Em seguida, foi oferecido ao Embaixador e a sua comitiva um jantar na Casa Grande da mina de Barra Verde.

A RECEPÇAO

Depois de sua apresentação, pelo sr. Yt Huang, à sociedade de Currais Novos — reunida na residência do sr. Silvio Bezerra — o embaixador Briggs discursou, citando a política de incentivo da produção mineira empreendida pelos brasileiros e americanos, por meio de financiamento e assistência técnica.

Mostrou-se, também, impressionado com a notável expansão das operações de mineração da firma Wahchang S.A.

CE'REBRO E GUIA

Em nome da diretoria da Wahchang, falou, em seguida, o desembargador Salustino que, formulando o agradecimento da emprêsa e da cidade pelas palavras de louvor que lhes dedicou o embaixador Briggs, frisou a importância que tem tido para a mineração no Nordeste a cooperação dos Estados Unidos.

Em ambos os discursos, foram louvados a dedicação e o dinamismo do dr. K.C. Li, cérebro e guia da firma Wahchang S.A. e principal responsável pelo progresso de suas atividades no Brasil.

Húngaros fugidos terão de voltar ao Brasil

LONDRES, 17 (FP-DC) — Três famílias húngaras que há pouco tempo se refugiaram no Brasil, de onde embarcaram clandestinamente para esta Capital, a bordo do "Highland Monarch", chegado aqui nos primeiros dias do corrente, foram hoje intimadas a regressar ao Rio de Janeiro — informou o "Home Office".

A autorização para permanecer na Grã-Bretanha — informou o porta-voz do H. O. — foi negada a essas famílias em obediência às normas que se aplicam a todos os passageiros clandestinos; essas famílias — prosseguiu — não bucavam aqui um asilo político, que êste já tinham encontrado no Brasil; suas razões eram de ordem econômica.

FEDERAÇÃO NACIONAL DOS TRABALHADORES EM TRANSPORTES MARÍTIMOS E FLUVIAIS

Fundada em 29 de junho de 1936. — Reconhecida em 21-10-37
SEDE: RUA SENADOR POMPEU, 122 — 1.º — Fone: 43-9427
End. Teleg.: FENARIO — RIO DE JANEIRO

EDITAL DE CONVOCAÇÃO

De ordem do Sr. Presidente, convoco os Srs. Presidentes de Sindicatos e Senhores Conselheiros, para a reunião Extraordinária a realizar-se no dia 20, às 10 horas, para tratar dos seguintes assuntos:

a) Leitura, discussão e aprovação da Ata da reunião anterior.

b) Apreciar o relatório da Comissão Inter-Ministerial.

Rio de Janeiro, 17 de janeiro de 1958

VICENTE ALVAREZ
Secretário

VOCE SENDO SÓCIO DA
Sociedade União Internacional Protetora dos Animais
(SUIPA)
ESTA' PROTEGENDO OS ANIMAIS ABANDONADOS
Reconhecida Oficialmente de Utilidade Pública
AVENIDA SUBURBANA, 1779 — RUA SAO JOSE', 90 — S/710

vôos diários para
ILHÉUS
nos grandes e confortáveis aviões
Curtiss Comando do Lóide Aéreo

Você economiza mais tempo e dinheiro viajando nos grandes e confortáveis aviões Curtiss Comando do Lóide Aéreo

Lóide Aéreo

Passagens - Av. Nilo Peçanha, 26B
Tels. 32-2750 e 42-9967
Rua México, 11-C - Tel. 22-9434
Cargas - Av. Nilo Peçanha, 26-Fundos
Tels. 52-2567 e 52-7860

15% + 20% de desconto

Na sua viagem pelo Lóide Aéreo, você tem 15% de desconto sôbre o preço das passagens em aviões de luxo e ainda economiza 20% na passagem de volta.

faça como D. ABSOLUTO...
compre seu lote em MONTE ALEGRE

... e seja dono
... das mais belas e variadas paisagens
... de uma região privilegiada para todos os esportes — principalmente a pesca à linha e submarina!
... do mais delicioso recanto para o seu descanso à beira-mar (temperatura 7 graus abaixo da do Rio)!
... do maior centro turístico do Atlântico Sul — urbanização MMM Roberto.
... de um futuro radioso (valorização certa e segura — grandes indústrias já existentes no município)!
OBRAS POR OBRIGAÇÃO CONTRATUAL!
...na COSTA DO SOL em CABO FRIO!

ORGANIZAÇÃO E VENDAS
PLANIL
Av. Almirante Barroso, 81 - 2.º andar
Telefones: 52-4077 (rêde interna) e 22-6670

Diario Carioca
Fundado em 17 de julho de 1928
Diretor-Presidente
Horácio de Carvalho Júnior
Diretor-Redator-Chefe
Danton Jobim
Rio, 18 de janeiro de 1958

O Presidente e as eleições

É CONHECIDA e notória a posição do Presidente da República em relação aos interêsses políticos que se compõem ou se distanciam para a disputa das eleições dêste ano. O sr. Juscelino Kubitschek tem feito saber que não pretende interferir, utilizando-se da influência do poder federal em favor de qualquer candidato, atitude que se fundamenta numa tese justa e numa compreensão adequada das funções presidenciais.

A atitude de magistrado que o Presidente da República assume conscientemente com relação à disputa política não pode significar indiferença ante a sorte dos seus correligionários e de quantos com êle fizeram a memorável campanha de 1955. Criou-se no país, ao calor da batalha cívica, uma frente democrática que, envolvendo diversos partidos e correntes, cimentou uma solidariedade na luta contra os perigos comuns. Não se haverá, portanto, de se esperar do sistema político dominante uma incompreensível atitude neutralista nesta nova batalha, na qual haverá de se consolidar a frente forjada na campanha.

O Presidente da República cumprirá o seu dever, não lançando o pêso da influência federal para favorecer êste ou aquêle candidato, êste ou aquêle partido. Como líder político, legitimamente interessado no desfêcho das eleições, não faltará com a solidariedade aos seus companheiros e àqueles que constituem com êle o sistema de fôrças dominantes. Deve-se portanto dissociar, no caso, o presidente-magistrado do presidente-líder político, cada um com uma tarefa específica, cada um com obrigações definidas, que a sabedoria política irá compondo e dosando de maneira a resguardar o prestígio das funções presidenciais e a atender aos ditames da consciência partidária.

Nas democracias mais adiantadas, isso não chegaria a constituir problema, pois é sabido que, nos Estados Unidos, por exemplo, sem jamais comprometer a isenção do cargo e a fôrça da situação federal, os presidentes da República participam das campanhas e lutam pelos candidatos dos seus partidos.

No Brasil os partidos não têm fronteiras nem limites definidos e muitas vêzes uma mesma agremiação abrange amigos e adversários de um govêrno. É o caso, por exemplo, do PSD, onde se arregimenta o grosso das hostes juscelinistas, mas onde se abrigam ainda alguns dos seus mais encarniçados adversários na contenda eleitoral de 1955.

Essa diluição de fronteiras cria problemas importantes, mas para que se entenda bem a situação basta o exemplo do Rio Grande do Sul. Não se pode esperar que, naquele Estado, o sr. Juscelino Kubitschek falte com a solidariedade ao sr. Leonel Brizzola e ao sr. Jango Goulart para favorecer seu cruel inimigo coronel Peracchi de Barcelos apenas para atender às conveniências da política pessoal do almirante Peixoto.

Nossa Opinião

Visitantes

Fala-se, de vez em quando, em convidar gente ilustre ou famosa para visitar o Rio. É uma temeridade. O Rio não está para visitas. Podia muito bem fechar as suas portas, enquanto se arruma e faz a sua maquillage.

A paisagem é bonita, não há dúvida, e resiste bravamente às profanações humanas. Mas não basta. Ninguém, mesmo sendo um monstro de boa-vontade, dispensa o confôrto e um mínimo de civilização. O Rio é uma cidade em obras, e de "obras de Santa Engrácia". Não fica bem trazer gente de fora para ver-nos entre andaimes e completamente cobertos pela sujeira da operosidade municipal.

Nacionalismo

Quando a posição nacionalista não se limita a problemas de interêsse básico do país, corre o evidente perigo de cair no ridículo. E o que tem acontecido mais de uma vez, no nosso caso, quando os eternos oportunistas e os ignorantes incorrigíveis fizeram a sua indesejável interferência na matéria. Houve momento em que se temeu, na Câmara, a apresentação de um projeto proibindo a entrada de livros estrangeiros no país.

Essas formas esdrúxulas de nacionalismo musical, cinematográfico, esportivo, teatral, publicitário, etc., são outras tantas manifestações irrisórias de tal distorsão. Agora, por exemplo, temos em pauta um projeto que pretende exigir das fábricas de discos que só possam editar músicas estrangeiras na mesma proporção das nacionais.

Já não basta que o abacaxi [illegible] livre cultivo em terras brasileiras. Querem agora que nós outros, ouvidos ou não, sejamos ilegalmente coagidos a deglutí-lo, [illegible] casca e tudo.

Prioridades

Os cientistas das grandes potências estão muito preocupados com a Lua. Comissões de juristas já se reúnem para formular normas quanto ao domínio e posse do satélite da Terra, regulando também o tráfego interplanetário.

Tudo isso é bastante interessante, mas antes de cuidarem dos outros mundos, os sábios deveriam concentrar suas atenções no estudo e solução dos problemas do nosso próprio planeta.

A humanidade é cada vez mais castigada pelas crises climáticas, as doenças, os desajustamentos econômicos e sociais, o pauperismo, os desequilíbrios nervosos, as guerras e revoluções, compondo tudo isso um quadro de sofrimentos terríveis. Tais questões não deveriam ter prioridade sôbre os astros, a via e a navegação acima da estratosfera?

Conferência

A Conferência do Café, que na próxima semana se reunirá nesta capital, vai tratar de assuntos de fundamental interêsse para todos os povos. Não estarão presentes ao conclave apenas representantes dos países produtores, mas igualmente dos consumidores. Vale dizer, o mundo inteiro acompanhará os trabalhos da reunião, em que se buscará encontrar fórmula capaz de regular a economia cafeeira, sua produção, distribuição e consumo, atendendo às reivindicações dos grupos que naturalmente se conflitam.

O objetivo será a estabilidade dos preços fixados com justiça, de modo a retribuir o esfôrço produtivo sem sacrificar os que consomem. É também a ampliação dos mercados para absorver o crescente volume físico da produção.

O Que Se Diz:

...QUE os Diários Associados contrataram por dois anos, como diretor do "Diário da Noite", o jornalista Darwin Brandão...

●

...QUE o sr. Coriolano de Góis, ex-Presidente da CEXIM, está escrevendo um livro sôbre a Revolução de 30 e foi convidado pelo PTB e PSP paulistas para se candidatar a deputado federal...

●

...QUE o deputado José Pedroso está fazendo a sua campanha, no Estado do Rio, na base da distribuição de máquinas de costura e fotográficas aos presidentes dos Diretórios do PSD...

●

...QUE o presidente Juscelino Kubitschek terá dois parentes na chapa dos candidatos pessedistas de Minas à Câmara Federal: o engenheiro João Kubitschek Figueiredo, ex-Governador do Acre, e o deputado estadual Carlos Murilo...

A Opinião do Leitor

"Picareta"

Recebemos do vereador Geraldo Moreira, a propósito da publicação de um tópico, neste jornal, sob o título acima, o seguinte:

Sou dos mais atentos leitores dês e simpático e vibrante matutino — DIARIO CARIOCA — que o ilustre patrício dirige com tanto acerto e com real senso patriótico e nunca desmentido espírito público.

O espírito de Justiça é uma característica marcante no DIARIO CARIOCA. Seus redatores, homens de pensamento e de cultura, mereceram sempre a minha estima, a minha admiração e o meu respeito.

Eis porque fiquei decepcionado, ao folhear êsse brilhante matutino, no dia de hoje, ao deparar nêle uma nota a meu respeito, certamente escrita por algum adversário meu ou a pedido de algum interessado em fazer injustiça a quem dedica o melhor da sua vida pública e particular, a serviço da pobreza do Distrito Federal. Com o único propósito de combater minha nomeação para Secretário de Agricultura, diz a nota do DIARIO CARIOCA, entre outras coisas, que criei "a indústria da água nas favelas, instalando caixas do precioso líquido e cobrando dos humildes moradores o consumo do precioso líquido". Que essa é a minha principal credencial para Secretário de Agricultura!

É verdade, sr. Diretor, que tenho resolvido em definitivo, o abastecimento dágua de numerosas favelas do Rio de Janeiro entre elas podendo citar, de ogo, — Barreira do Vasco — Jacarezinho — Maré Baixa do Sapateiro, Praia de Ramos, ePnha Fundação da Casa Popular e numerosas outras — extinguindo o triste espetáculo das filas dágua, onde 100, 200, 300, 500 e até 1.000 pessoas, humildes trabalhadores, permaneciam até alta madrugada, para conseguir uma lata do precioso líquido! Hoje não há mais filas dáguas nessas e noutras favelas, graças ao esfôrço e ao trabalho intenso e permanente do vereador Geraldo Moreira! O consumo do precioso líquido não custa aos humildes moradores, conforme poderá V. Exa. verificar nos próprios locais, com os próprios moradores!

Desde que fui Diretor da Comissão de Favelas no Govêrno do coronel Dulcídio Cardoso, que me lancei à luta em defesa dos favelados, permitindo inclusive a construção de belíssimas casas de tijolos nas favelas consideradas irremovíveis, como Jacarezinho. Fiz aprovar o projeto que determina a urbanização das favelas e a entrega de lotes aos próprios favelados para que êles próprios, com recursos próprios (e êles os têm), possam construir suas casas próprias. A nosso ver, único meio de solucionar o problema das favelas é chamar os próprios favelados para colaborarem na solução dos seus problemas materiais, morais e sociais.

Mas trabalhar pela pobreza, com apostolar desinterêsse, não é a única credência que levou o PTB a indicar meu modesto mas honrado nome para Secretário de Agricultura. Meu passado político, vereador, secretário e vice-presidente da Câmara de 1946 a 1951, Diretor da Secretaria de Agricultura e Diretor da Comissão de Favelas de 1951 a 1954,

(Conclui na 11ª página)

S. A. DIARIO CARIOCA

Administração e Redação:
AVENIDA RIO BRANCO, [illegible]
Sede Própria

SUCURSAL EM SAO PAULO:
Rua Barão de Paranapiacaba, 61 — 4.º and. — Grupo [illegible]
Telefones: 32-5841 e 35-[illegible]

SUCURSAL EM BELO HORIZONTE:
Av. Afonso Pena, 774 — 3.º andar — Sala [illegible]
Telefone: 4-8844

REPRESENTAÇÃO EM NITERÓI:
Av. Amaral Peixoto 171 — 7.º andar — Sala 706-A

TELEFONES:

Diretoria	42-6486
Diretor-Redator-Chefe	43-6574
Superintendente	43-3014
Administração	43-3030
Gerência	43-4645
Chefe da Redação	43-6574
Secretaria	43-5638
Política	23-4437
Esportes	23-3230
Reportagem	23-5062
Reportagem	23-4473
Polícia	23-5089
Departamento Promoção e Vendas	23-3682
Depto. Gráfico	43-5609
Dpto. de Publicidade	23-3763

VENDA AVULSA

	Cr$
Número do dia	1,50
Domingo	2,00

ASSINATURAS
BRASIL E PAISES DA CONVENÇÃO POSTAL

Anual	300,00
Semestral	160,00

OUTROS PAISES

Anual	500,00
Semestral	300,00

RECLAMAÇÕES

Qualquer irregularidade no fornecimento de jornais às bancas, ou na entrega do DIARIO CARIOCA aos nossos assinantes, deverá ser reclamada ao Departamento de Promoção e Vendas, por carta ou pelo telefone 23-3682.

AERONÁUTICA:

Militares destacados têm novas vantagens

O Ministro da Aeronáutica assinou aviso atribuindo, a militares em serviço nos destacamentos ou nos campos de pouso, além dos vencimentos e vantagens normais a que têm direito (exceto etapas), diária de alimentação e pousada e ajuda de custo.

Estabelece o referido aviso que os comandantes de unidades que destacarem militares para servirem fora de sua sede deverão, prèviamente, declarar o prazo provável, para efeito da atribuição das vantagens acima mencionadas.

VANTAGENS A MILITARES DESTACADOS

E' o seguinte, na íntegra, o texto do aviso, dirigido ao Diretor-Geral de Intendência:

"I — A fim de evitar diversidade de critérios na atribuição de vantagens a militares em serviço nos destacamentos ou nos campos de pouso, declaro a V. Exa., que a êsse pessoal devem ser atribuídos, além dos vencimentos e vantagens normais a que têm direito, exceto etapas, as seguintes vantagens: 1 — diária de alimentação e pousada nas condições previstas nos artigos 199 e 207 do CVVM, quando o militar for destacado por prazo inferior a 6 meses, para oficial, aspirante, suboficial e sargento, e a um ano para as demais praças; 2 — ajuda de custo para oficiais e praças em geral, etapas simples e suplementares, para suboficiais e sargentos, e etapas simples para as demais praças, na forma dos artigos 178, alínea "a" e 99, parágrafo 2.º do CVVM, quando o afastamento dêsse pessoal for em prazo superior ao previsto no sub-item anterior (art. 212 do CVVM);

II — Os srs. comandantes de unidades que destacarem militares, para servirem fora de sua sede, deverão prèviamente, declarar o prazo provável, para efeito da atribuição das vantagens acima referidas.

III — Qualquer mudança, obrigatória, de duração do prazo previsto, após o início da execução da comissão ou missão, não criará direito a vantagens diversas das estabelecidas, nem obrigará restituição (art. 270, parágrafo único do CVVM);

IV — A Subdiretoria de Finanças deverá fiscalizar a fiel execução dêste aviso, considerando-se corretos os pagamentos feitos por critérios diferentes, até a publicação dêste ato."

AVISO AOS AVIADORES

A Diretoria de Rotas Aéreas presta à navegação aérea, a seguinte informação: **Belo Horizonte, (MG)** — Rádio Belo Horizonte, freqüência de 4220 quilociclos, restabelecida.

TRANSFERÊNCIA DE OFICIAIS

O diretor-geral do Pessoal da Aeronáutica transferiu para as unidades e estabelecimentos abaixo os seguintes oficiais: para o Parque Especializado Central de Viaturas e Maquinarias, 1.º tenente Fadrac Pereira da Silva, do Núcleo do Parque de Aeronáutica de Belém; para o Núcleo do Parque de Aeronáutica de Belém, 2.º tenente Henry Gomes Horta, do Parque Especializado Central de Viaturas e Maquinarias; para a Escola Preparatória de Cadetes do Ar, o 1.º tenente João Jorge Macieira Caio, da Escola de Aeronáutica; para o Quartel-General da 4a. Zona Aérea, o capitão Paulo Fernandes, da Diretoria do Material de Aeronáutica; para a Diretoria do Pessoal, o capitão Benedito de Oliveira Perez, do Quartel-General da 4a. Zona Aérea; para a Escola de Comando e Estado-Maior da Aeronáutica, o capitão Geraldo Gomes de Castro, da Base Aérea de Belém; para a Diretoria de Intendência da Aeronáutica, 1.º tenente Luís Marcos de Miranda Valle, do Quartel-General da 2a. Zona Aérea; para a Base Aérea de Pôrto Alegre, o capitão Jaul Pires de Castro Sobrinho, do Núcleo do Parque de Aeronáutica de Lagoa Santa; para o Quartel-General da 1a. Zona Aérea, o 1.º tenente Enio Russo, do 5.º Grupo de Aviação; para a Escola de Aeronáutica, o capitão Francisco Varejão da Fonseca, da Escola Preparatória de Cadetes do Ar; para o 1.º Grupo de Transporte, os capitães Sindomar Machado de Carvalho e Edson Augusto Teixeira; tenentes Marialdo Rodrigues Moraes, Altamiro Mundim Coelho, Roberto Coelho Messeder, Adalbert Tavora Endo, Valter Chaves Rocha, todos do 2.º Grupo de Transporte; tenentes Gérson de Matos Ritz, Edwards Montenegro de Freitas, Mário Noguchi, Latino da Silva Fontes, Olímpio de Sousa e Armando Paiva Santana, todos do 5.º Grupo de Aviação; tenentes José Afonso Franzen Henning e Sílvio José João de Rezende, ambos do 6.º Grupo de Aviação; para o 6.º Grupo de Aviação, capitão Milton Tôrres [illegible] Velho, do Parque de Aeronáutica de S. Paulo.

INSPEÇÃO DE SAÚDE

Os candidatos abaixo, aprovados nos exames do concurso de admissão realizados nos dias 7 e 8 do corrente, deverão comparecer ao Instituto de Seleção e Contrôle, no Ministério da Aeronáutica, às 8 horas da manhã, em jejum e munidos da carteira de identificação fornecida pela Escola Preparatória de Cadetes do Ar, ou de outro documento oficial de identidade, a fim de serem submetidos à inspeção de saúde, nos seguintes dias:

DIA 21 DE JANEIRO — CANDIDATOS QUE FIZERAM AS PROVAS NOS AFONSOS: 1.º ANO

Eduardo Severo Pereira Torreão da Costa, Luís Moacir Paulo dos Santos, Gilberto Augusto Macedo Rezende Pinto, Pereira de Melo Cavalcanti, Roberto da Cruz Senna, Rui Fernando de Oliveira, Mário Ramiro da Silva, Carlos Schmidt Filho, Wander Leôncio de Oliveira, Yvan Enciclit Dias Júnior, Eulípio Bispo dos Anjos, Jorge de Sousa, Ivan Pereira Arêas, Abraão Roberto Kauffmann, Sérgio Luís Avelar Kroenemberg, Célio Rocha, Tomás de Aquino, Pedro Generoso Teixeira, José Carlos Milhoh.

DIA 22 DE JANEIRO

1.º ANO:

Tito Augusto Guimarães Lopes, Almir Margalho Martins Lopes, Carlos Fernandes Leão, Fernando Antônio Santiago Medina, Paulo Roberto Veiga Neves, Antônio Roberto Meteio Neves, Antônio José Teixeira, Roberto Marconi Durão, Jaber Braem Mostapha Esmael, Alcebíades Freire Neto, Márcos D'Amato Júnior, Joaquim de Amorim Preza, Rubio Bastos Júnior, Peracio Santos de Almeida, Ivan Silveira Ribeiro, Nathan de Carvalho Morais Rêgo, Carlos Antônio Aleixo, José Carlos de Almeida [illegible].

DIA 23 DE JANEIRO

1.º ANO:

José Artur Vale da Souza [illegible] da Costa Cardoso, Gilson Bruno de Lima, Pedro Paulo Cerqueira Gonçalves, Alberto Roberto Ribeiro, Wilfredo de Araújo Góis, Hannibal Eloya Menezes, Luís Guedes Fernandes, Mário Monteiro Braz, Paulo Miguel Viana da Fonseca, Gilmar Martins Ramires, Mário Newton Carvalho, [illegible] Otávio Lopes Filho, Antônio José Alceu de Azevedo, Alfredo Augusto Cruz, Roberto Ricardo Izzo Pinto, José Costa, Justiano Aguedan [illegible].

DIA 24 DE JANEIRO

1.º ANO:

Wanderley Fernandes Abud, Norivaldo Buccaioli, Gilberto Maurício Ferreira, Domingos Antônio Alcântara Antônio Carlos Coelho da Costa, Luís Carlos de Almeida Chaves, Jorge Pereira da Fonseca, Márcos Lopes Mendonça, Jadir Antônio Pimenta, Magalhães Pereira Bastos, Jorge Gurgão, Sérgio Teixeira Fonseca, Wilson Pereira dos Anjos, José Odilon Branco, Leonam Alô, Ali Guimarães Pimenta, João Bosco de Paula Andrade.

DIA 27 DE JANEIRO

1.º ANO:

Carlos Alberto Marques, Adilson dos Santos Boyd, Sérgio Almeida Fernandes, Alberto de Oliveira Moreno, Ricardo Paim Caldas, Luís Fernando de Medeiros Macedo, Luís Fernando Spíndola, Cláudio Falcão dos Reis, Edson Kayak do Rio, José Antônio Barbosa de Matos, Geraldo Morais Medeiros, João Batista Pinto Fernandes, Nilson Gomes da Silva, Ubiratan Parreiras, Fernando Antônio da Costa Soares, Alberto Couto Filho, Ronaldo Álvaro Lopes Martins, João Batista de Araújo.

DIA 28 DE JANEIRO

1.º ANO:

José Fasano, José Carlos dos Santos Silva, Edson Michelis Ribeiro, Valter Medeiros Filho, Antônio Augusto de Sousa, Noneiau Augusto de Almeida, Ernesto Alves Portugal, João Carlos Saldanha da Gama, Carlos Alberto de Miranda Bastos, Antônio Coutinho de Araújo, Carlos Luís de Matos, Armando Gabriel da Silva Filho, Sérgio Lopes, Alfredo de Sousa Plácido Filho, Paulo Ricardo Bittencourt Ascoli, Acácio José Pereira, Homero Martins da Silva, João Pedro Fonseca Filho.

DIA 29 DE JANEIRO

1.º ANO:

Rainer Helmut Conrad, Aurélio Moreira da Silva, Carlos Gilberto Martins Guttmann, Pedro de Sousa Torres, Luís Fernando Borges, Neyton Abreu Fonseca, Nelson Brites, Gil Silva, Hélio Cardoso de Albuquerque, Edson Adverso Vieira, Afrânio de Oliveira Tomás, Leônidas de Moura Castro, Armando Moreira Millem, Sílvio Romero Ribeiro Tavares, Paulo de La Pena, José Carlos Lisboa Laquintino, Celson Roberto de Almeida Araújo, Clério de Sousa Vilar.

DIA 30 DE JANEIRO

1.º ANO:

Rogério Costa Pereira, Manoel Antônio de Medeiros Melo, Valter Silva, Paulo Roberto da Silva Pinho, Sílvio Teixeira Álvares, Marcos Aurélio Erthal, Marco Antônio Campos Martins, Celso Caponi Rodrigues, José Clério Passos Pires, Gildo José da Silva, Sergey de Andrade Monteiro, Raimundo Bastos Ribeiro, Paulo César Ferreira Rebello, William Froxa, Ibero Huvert Júnior, Ari Sérgio Dib Dias, Luís Antônio Gonçalves Bonnet, Sérgio Rocha de Sousa, Tabajara Monteiro de Araújo.

DIA 31 DE JANEIRO

1.º ANO:

Rogério Máximo de Andrade Sirena, Eduardo Mendes, Pedro Antônio Domingues, Geraldo Antônio Rangel de Azevedo, Sílvio Batista Ribeiro, Luís Alberto Vieira Dias, Pedro Paulo Pereira, Elo Morais da Penha, Valdir Dias dos Santos, Luís Carlos Vieira, Luís Gonzaga de Sousa Rosa, Gastão Eduardo de Figueiredo, Janaci Galvão da Paul, Eli Clarindo dos Santos Antônio, Sérgio César Pasqualete, Martins Roberto Moraes Júnior, Wilson Gomes de Medeiros, José Barbosa Tôrres.

DIA 3 DE FEVEREIRO

1.º ANO:

Márcio Ricardo Guimarães, Rogério Feital Souza Pinto, Hélio Caneci Bastos, Enio Montalda de Azevedo Andrade, Eduardo José Cota Carvalho, Sérgio Murilo Silva Carvalho, João Guilherme Augusto e Silva, Roberto Ribeiro Neto, Hélio da Conceição Bacelar de Andrade, Manoel Souto, Ronaldo Sousa Mota, Paulo César Corrêa Guerreiro Lima, Catulo Gama de Menezes, Sebastião Carneiro Vila Nova, Marcos Luís da Cunha Santos, Geraldo Lima Woodalsen, Francisco Alvaro Nilson Pereira.

DIA 4 DE FEVEREIRO

[illegible]

Franklin Francisco Fraga, Juvêncio Sérgio Dias, Epídio Vasconcelos Araújo.

2.º ANO:

Mário Luís de Sousa Lima, Charles Roberto Tôrres, Gilberto de Castro, Adolfo Montenegro Sloboda, Cláudio César Manso Passos, Marcos Alceri Foio, Espiridião Rêgo Barros, Danilo Eduardo Pinheiro Cubas, Hélcio Sousa Soares, Ivan Medeiros de Castro, Mário Rohschild, Valter Soares Bezerra, Jaques André Conchon, Reinaldo Pinto Felicíssimo, Décio Brandes, Moura Ferreira.

DIA 5 DE FEVEREIRO

1.º ANO:

Ronaldo Savaget Pinto de Carvalho, Mauro César Consentino, Ari Martins, Luís Lalo Silveira, João Manoel Vieira Machado, Telmo Maia Coelho, Sérgio Ivan Pereira, Edilbert Silvio de Carvalho, Havari Bandeira de Melo Abreu, Paulo César da Fonseca, Theodim Costa, José Albuquerque de Magalhães Gomes, Nelson César Tavares [illegible].

1.º ANO:

Edmundo da Luna Freire Filho, Valter Beltrão, Sérgio de Almeida Padilha, José Martins Ferreira, Roberto Alves Teixeira, Roberto Pimentel.

DIA 6 DE FEVEREIRO

3.º ANO:

Djalma Augusto Gomes Monnerat, José do Nascimento Gonçalves, Wilson Carlos Corrêa de Moura, Sílvio Araújo de Matos, Ivan Amorim Portela, Luís Carlos da Silva Bueno, Leovaldo Moreira dos Santos Neto, Unelson de Sousa Gonçalves, Jorge Petrus, Nascêa Rodrigues Alves Bilhon, Antônio Augusto Rocha.

CANDIDATO QUE FEZ A PROVA EM GUARATINGUETÁ

2.º ANO:

Marcos Vinícius da Mota Couto.

CANDIDATOS QUE FIZERAM AS PROVAS EM BELO HORIZONTE

1.º ANO:

Nelson Carlos Teixeira, Adauto de Rezende Rocha, João Teodoro Magalhães.

1.º ANO:

Alberico Salazar Neto, José Tarcísio de Sousa Machado, João de Almeida Mota, Sérgio Fernandes Santos Gazze, Ordélio Azevedo Sette.

DIA 7 DE FEVEREIRO

1.º ANO:

Raimundo Nonato Azevedo Pinheiro, Valmir José Rezende, Erikson Macsen, Neurer Horta Filho, Pedro D'Assunção Tadeu.

2.º ANO:

Henrique Prado Megda, Vanduel Meira da Fonseca, José Alberto de Araújo Serafini, Natalino Eugênio de Oliveira, Zeonir Contado, Antônio Miguel Rocha Ornelas, Luís Evandro Vieira Araújo, Hely Araújo Silveira.

3.º ANO:

Hugo Michelini.

CANDIDATOS QUE FIZERAM AS PROVAS EM S. PAULO

1.º ANO:

Sérgio Straka, Luís Gonzaga Vilas Boas, Katsuito Watanabe, Luís Freire de Melo.

DIA 10 DE FEVEREIRO

1.º ANO:

Georges Maurice Fraga, Juarez Pinto Carvalho, Felicíssimo José da Silva Filho, Altair Vendrameto.

2.º ANO:

João Batista da Silva, Paulo Abade, Ubiratan Machado Scarterin, Ernesto Antônio Ruhkoff, Paulo Roberto Belenati Pauli, Ari Domingos Zanoto Trevisan, Dagoberto Bouquet Lopes, Fernando Freire, Hiroshi Osaki, Reginaldo Apostinho Dario Avalos.

3.º ANO:

Antônio Luís Sansão, William Roberto Pereira, Wilson Ord.

DIA 11 DE FEVEREIRO

2.º ANO:

Nelson Antônio Bolognes, Jair Ferguson, Ricardo Claro José Cordenonse, Sidinei José de Paiva Lopes.

3.º ANO:

Valter Tomás Ricardo Pinheiro, Gastão Pupo Neto, Caubi Pinheiro Júnior, Pedro Célio Merle, Pedro Afonso de Campos Paceta, José Augusto Taseto, Valter da Costa, Carlos Fernando Todaro Frois, Luís Torello.

CANDIDATOS QUE FIZERAM PROVAS EM CURITIBA

1.º ANO:

Carlos Alberto Mundim, Nobuo Ôsa.

2.º ANO:

(Conclui na 11ª pág.)

MARINHA

NOVO ADJUNTO NAVAL: WASHINGTON

O Presidente da República assinou decreto, ontem, nomeando o capitão de corveta Hildegardo de Noronha Filho para exercer as funções de adjunto do adido naval à Embaixada do Brasil em Washington, para onde seguirá no próximo dia 29, a bordo do "Argentina".

O comandante Hildegardo, que recentemente ocupou o cargo de oficial de ligação dos adidos navais, exerceu as funções de ajudante de ordens do Ministro da Marinha e assistente do comandante chefe da esquadra. Estêve embarcado no "Jacuí", no cruzador "Omaha", da Quarta Esquadra Americana, no "Minas Gerais", no "Tamandaré" e comandou o "Guajará".

O "SIRIUS" COM HELICÓPTEROS

Deverá deixar o Japão, com destino ao pôrto de Belém no próximo dia 15 de fevereiro, o navio hidrográfico "Sirius", primeiro de uma série encomendado pela administração naval aos estaleiros japoneses. Essa nova unidade, que tem como comandante o capitão-de-fragata Hélio Leite, é dotada de todos os requisitos da técnica moderna especializada e bem assim de helicópteros. A chegada a Belém está prevista para o dia 25 de abril do corrente.

NOVA ESCOLA

No próximo dia 28, às 9,30 horas será inaugurada a nova Escola de Marinha Mercante localizada na Avenida Brasil em solenidade que contará com a presença do Presidente da República e altas autoridades civis e militares, especialmente convidadas pelo comandante Elmar de Matos Dias, diretor do estabelecimento.

MEDICINA NAVAL

Está circulando o n. 66 da revista "Arquivos brasileiros de medicina naval", órgão trimestral da Diretoria de Saúde da Marinha.

TRANSFERÊNCIA

Foram transferidos para a reserva remunerada no pôsto de 1.º ten. os suboficiais Demerval Moreira, Luís Coelho Tabosa e o sargento fuzileiro Lourival Bezerra dos Santos.

ATOS DO MINISTRO

O ministro Alves Câmara assinou ontem, os seguintes atos: dispensando das funções de assistente de Comandante do 5.º DN o cap.-de-corveta Isaac Amaral Lima e designando para as mesmas funções o cap.-de-corveta Fernando Barreira Alvarez; promovendo, à graduação de 2.º sargento os terceiros sargentos Francisco Corrêa de Lima e Hilton Monteiro; reformando, por invalidez definitiva, na graduação de 2.º sargento, o marinheiro Agenário Pedreira da Silva.

AUDIÊNCIA

O titular da pasta da Marinha, recebeu ontem para despacho o almirante Rubens Constant de Magalhães Sereno e em audiência o brigadeiro Aires Sêco, almirantes Aurélio Linhares e César Augusto Machado da Fonseca e a viúva do almirante Sílvio de Noronha acompanhada do cap.-de-corveta Hildegardo de Noronha Filho.

MATRÍCULA NA ESCOLA NAVAL

Os candidatos, abaixo mencionados, deverão comparecer ao Serviço de Seleção do Pessoal da Marinha, sito na Av. Presidente Vargas, 290, 5.º andar, às 12,30 horas, dos dias declarados, para serem submetidos ao exame de Aptidão Vocacional, sendo imprescindível a apresentação da ficha (?): Dia 22.1.1958 — Dirceu Guimarães Carneiro, Roberto Leonardo Gaspar, Rogério de Albuquerque Lobo, Valter Ferreira Abrantes, Carlos Augusto Costa, Egberto Velasco, Sérgio Valente da Silva, José Mauro de Vasconcelos Rocha, Gilson Pena Bastos, Horácio Moacir Almeida Moreira, Pedro Paulo Calil Gaspar, Luís Carlos Moreira, Herbert José Teixeira, Sérgio de Almeida Padilha, Humberto Marinho de Araújo, Antônio José Nolasco, Lauberto Barbosa, Luís Carlos Freitas, Heider Franco, José Luís Magalhães Saraiva, Luís Magnus Moreira, Sérgio José de Vasconcelos Rocha, Carlos Alberto de Paiva Nascimento, Ozier Ernest, Jorge Alberto Pereira, Is Silva, José Ramos de Almeida, Sérgio Luís de Oliveira, Luís Fernando de Azambuja Brandão, Gustavo Pedro da Costa, Carlos Alberto Veríssimo de Pinna, João Rafael Rizzi Reis de Moura, Wanderley Lima Behring, José Armando Carvalho, Jorge Alberto Leal, Hugo Antônio de Alvarenga, Oliveira, Carlos Augusto Guimarães, Márcio Sérvio de Castro, Dourado, José Lamê Morais, Antônio Carlos Cunha Monteiro, Antônio da Silva Moreira, Luís Antônio Vieira Bastos, Paulo de Albuquerque Cavalheira, Carlos Roderico da Silveira Oliveira, João Carlos Fraga Pinheiro, Roberto Bosse, Luís Fernando Freitas, Sílvio Nauck Fabiano e Edson Morais da Silva. Dia 23.1.1958 — Léo Dias da Silva, Roberto Expedito Salgado de Morais, Wilson Rocha de Sousa, Cláudio José de Moura, Carlos Manoel Carvalhal, Sérgio Paulo Berto, Nelson Cuesta Fructuoso, Newton César de Carvalho, Ronildo da Silva, Edgard Luís Tavares Veloso, Manoel Antunes Moreira, Cláudio Roberto Lopes de Almeida, Artur Xavier Moreira, Orlando Ferreira Lemos Júnior, Jarverson Peixoto Mendes, Fernando César de Oliveira, Erardi de Sousa Prisco, Alvaro Sado Teixeira Rodrigues, Solon Carlos Wirz, Seixas Gumercindo Rocha Lima, Osvaldo Mariano da Silva Seto, José do Nascimento Gonçalves, Sérgio Murilo da Silva Pinto, José Carlos de Oliveira, Henrique Morais de Lima, Luciano Barbedo Júnior, Lauro Benjamim Corrêa Quadros, Ronaldo Coonac, Rogério Ferreira Esteves, Luís Fernando Cruz de Morais Fatlim, Oscar Moreira da Silva, Lécio Joras Lopes, Roberto Aminger, Jair José da Rocha Júnior, Rubem Alves de Sá Freire, Sílvio Romero Cavalcanti Arruda, Murilo Pinho, Majela Luís Mazolli Durans, Dirval da Silva Souto Mayor, Eduardo Figueiredo Menezes, Ronaldo Carvalho Rocha, Luís Alves de Santana, Abílio Monteiro Alves, Heder Pinho Tavares, Carlos Alberto de Morais e Paulo Jorge Costa Lucas. Dia 24.1.1958 — Mauro Sérgio da Fonseca, Davi Cordeiro, Paulo Monteiro Valente Júnior, Neyton Nonato da Silva Filho, Peri Leão Suva, Nelson Bidler, Vicente de Paulo Philadelphe Casales, Raul Ruz Vaz, Gil Mauro Brasil de Oliveira, Frederico Lassance Brito, João Paulo Ramalho de Miranda, João Adolfo Beranger de Oliveira, João Batista Cordeiro de Melo, Elenir Nascimento Vieira, Angelo Carbaldo Spangenberg Barreto, José Alberto de Moura Araújo, Luís Medina Pinto Ferreira de Andrade, Estevão Leitão de Carvalho, Bustamante Renato Aloísio Teles Alberto, João Alberto Silveira Ramos, Valdir Mendes Ribeiro, Mário Pellizario de Carvalho Filho, Wilson Otávio le Moisan, Abdon de Alcântara, Caetano Albuquerque Marinho, Gilson de Sá Rêgo, Fernando Roberto Mendes Peres, Sílvio Luís Verçosa Serpa de Mota, Itamar Estrela da Silva, Álvaro Cordeiro Teixeira, Aloísio Serpa Alves, Anoildo Matos, Nei Bravo Botelho, Carlos Alberto Borges Sampaio, Danilo de Andrade Costa e Sérgio Fernandes Corbal.

DÔBRO DO SALÁRIO-MÍNIMO PARA MESTRES DO INTERIOR

PORTO ALEGRE, 17 (Asapress — DC) — A delegação do Distrito Federal ao 3.º Congresso Brasileiro de Professôres Primários deverá apresentar moção, segundo a qual os mestres do ciclo preliminar deverão ganhar o dôbro do salário mínimo do Estado em que trabalham.

O governador Ildo Meneghetti, durante a visita que receberá dos professôres que participam do 3.º Congresso Nacional de Professôres Primários, assinará um ato criando mais 200 escolas rurais no Rio Grande do Sul.

GUERRA

Conclusão do curso no Colégio Militar

O general Jair Dantas Ribeiro paraninfará, hoje, às 20 horas, a turma que concluiu o curso científico do Colégio Militar do Rio de Janeiro, em 1957. Pela manhã haverá juramento à Bandeira e à noite uma sessão solene, que será presidida pelo general Augusto Magessi, Comandante-Geral daquele estabelecimento.

Em reunião realizada ontem, no gabinete do general Otacílio Ururaí sob a presidência do general Eudoro Barcelos de Moraes, Diretor-Geral de Engenharia e Comunicações, foram encerrados os trabalhos da Segunda Reunião dos Comandantes de Unidades e Chefes de Comissões, subordinadas à Diretoria de Vias de Transportes.

SESQUICENTENARIO DO GENERAL OSORIO

Transcorrendo, a 10 de maio do corrente ano, o 150.º aniversário do nascimento do general Osório, serão promovidas, por iniciativa do Ministro da Guerra, solenidades comemorativas da efeméride, cujo programa vai ser elaborado por uma comissão especial, da qual farão parte representantes dos Ministérios Militares e da Educação e Cultura, bem como do Instituto Histórico e Geográfico Brasileiro, Instituto de Geografia e História Militar do Brasil, Museu Histórico, Arquivo Público, Associação Brasileira de Imprensa e um membro da família. Para presidí-la foi designado, pelo Ministro da Guerra, o gen. Estevão Leitão de Carvalho, presidente da Fundação Osório.

HOMENAGEADO O GEN. ALTAIR

Por motivo do transcurso da sua data natalícia, o general Altair de Queiroz, diretor de Fabricação e Recuperação do Exército foi alvo, de grande homenagem da parte de seus colegas, camaradas e diretores de fábricas e outras organizações militares. Essa homenagem constou de um almôço de mais de 200 talheres e a ela associaram-se os generais Ângelo Mendes de Morais, Hélio de Araújo Lima e Otávio da Luz Pinto.

TROPA MINEIRA

Ao Ministro da Guerra foi apresentada, ontem, à tarde, em seu gabinete, a tropa da 4a. Cia. Pol. da 4a. RM, que se encontra nesta Capital, fazendo um estágio no 1.º Btl. de Pol. Ex. Essa apresentação, foi feita pelo general Américo Braga, Cmt. da 4a. RM e guarnição de Minas, achando-se presente a ela o general Odílio Denys, Cmt. do I Exército. O ministro Henrique Lott saudou a referida tropa, composta de 70 homens, todos especialmente escolhidos para missão de policiais. Comanda a Cia. o capitão Venetoso.

DIA DO MINISTRO

O Ministro da Guerra recebeu ontem, em conferência, os generais Amaury Kruel, Chefe de Polícia, Edgar Amaral, Oscar Rosa, Achiles Galotti, Honorato Pradel, Newton O'Reilly de Sousa, Danton Teixeira e Nestor Souto, e os coronéis Hugo Faria e Ismar Teixeira Ribeiro.

464 APROVADOS

Foram aprovados 464 jovens no exame de admissão ao Colégio Militar de Belo Horizonte, dos quais 377 serão matriculados, ficando como excedentes 87. E' possível que êstes sejam aproveitados nas vagas resultantes das transferências.

ADMISSÃO A ESCOLA TÉCNICA

Solicita-se o comparecimento à Escola Técnica do Exército dos candidatos inscritos para o concurso de admissão, no próximo dia 22 do corrente, às 8 horas. Local da reunião: sala 4.005 (4.º pavimento).

LICENÇA E TRÂNSITO

O Ministro da Guerra, em aviso de 16 do corrente tendo em vista as dúvidas existentes com referência ao trânsito dos militares transferidos esclarece que tais dispensas, como muito bem expressa o R-1 no seu art. 399, só podem ser gozadas nas localidades de origem e de destino, sendo desnecessária a permissão superior.

HOMENAGEM

Realizou-se ontem no Gabinete do Diretor Geral de Engenharia e Comunicações uma reunião comemorativa do aniversário do gen. Eudoro Barcelos de Morais ocorrido a 11 do corrente, e que nessa data se encontrava ausente do Rio em viagem de inspeção.

Estiveram presentes os generais Otacílio Terra Ururahy e Aurélio de Lira Tavares, diretores de Vias de Transporte e de Comunicações, respectivamente, representações de oficiais de tôdas as Diretorias subordinadas, Comandantes de Unidades e Chefes de comissões de Construção de Estradas subordinadas à DVT, e todos os oficiais, praças e funcionários civis da Diretoria Geral de Engenharia e Comunicações.

Inicialmente fez uso da palavra o gen. Ururahy para cumprimentar o homenageado em nome de todos os presentes. Em seguida falou o ten.-cel. Aldil de Sousa Martins, para fazer a entrega de uma lembrança ao gen. Eudoro, ofertada por todos os que servem na Diretoria Geral de Engenharia e Comunicações. Finalmente, o homenageado agradeceu a manifestação recebida.

ESCOLA DE SARGENTOS

A Diretoria do Ensino de Formação comunica aos candidatos à Es. SA., abaixo relacionados, que deverão comparecer à Policlínica Central do Exército — Rua Moncorvo Filho n. 34, às 8 horas do dia 21, a fim de repetirem o exame de Abreugrafia: Alecio Pacheco de Medeiros, Almir Gonçalves, César Peçanha, Dajo Blanco do Amaral, Juraci Soeiro de Mendonça, Luís Carlos Ferreira Tinta, Newton Ferreira Leite, Nobuaki Osawa, Percival Martins, Rui dos Santos, Setembrino de Assis Carvalho, Ubiraci de Oliveira e Valdir Caldeira.

CLUBE MILITAR

CARNAVAL DE 1958 — A partir de 2 (?) do corrente, no balcão da Secretaria — 7.º andar, serão distribuídas as instruções para solicitação de convite para o Carnaval, à razão de um por associado. O prazo para essa solicitação expirar-se-á às 15 horas do dia 9 de fevereiro. O pedido só será atendido com o preenchimento, pelo associado, da fórmula distribuída. Para os convites, o associado deverá levar duas fotografias 3x4 do seu convidado, indenizando no ato, a confecção do cartão termoplástico. Encarece-se não ser solicitado mais de um (1) convite pessoal, considerando a exigüidade de espaço dos nossos salões. E' esta, uma forma de colaboração do associado com o seu Clube.

AVISO — A Secretaria informa que se encontram, à disposição dos interessados as seguintes carteiras de identidades: 2.º tenente Antônio Bernardino de Carvalho, sra. Maria Cordélia Pereira Marques, bem como a carteira de documentos do capitão Guilherme de Sousa e carteira social do capitão Emanuel de Sousa Pereira.

CURSO DE RELAÇÕES PÚBLICAS — Terá início no próximo dia 21 as aulas da nova turma, que funcionarão às segundas e quintas-feiras, das 20 às 22 horas, durante 6 semanas. Inscrições no 7.º andar, sala 703, telefone 42-6970, depois das 15 horas.

BAILE — O Departamento Recreativo informa de que a 18 de janeiro próximo, das 22 às 2 horas, será realizada uma festa dançante, oferecida pelo Clube de Minas Gerais. Ingresso mediante apresentação da carteira social, sem direito a convites.

TEATRO — O "Gulf Clube", no próximo dia 18, das 16 às 19 horas, oferecerá uma sessão de Teatro aos associados. Ingresso mediante apresentação da carteira social.

CARTEIRA HIPOTECARIA

O cel. Alcir de Paula Freitas Coelho, diretor da Carteira Hipotecária e Imobiliária do Clube Militar, comunica aos associados da entidade que a relação dos contemplados na 1a. parte da distribuição de financiamento do exercício de 1957, realizada no dia 27 de dezembro último, está publicada no "Diário Oficial" do dia 6 de janeiro p.p. As notificações respectivas já foram remetidas aos interessados, que deverão comunicar-se com a Carteira. Será envidando todos os esforços para a realização da 2a. parte daquela distribuição ainda no corrente mês e consistirá na contemplação, por antiguidade e sorteio, dos associados inscritos até 17 de dezembro de 1957, de acôrdo com a nova tabela de financiamento fixad pelo Decreto n. 42.382, de 1 de outubro de 1957, que é a seguinte: Aspirante Cr$ 454.000,00; 2.º tenente Cr$ 606.000,00; 1.º tenente Cr$ 696.000,00; capitão Cr$ 787.000,00; major Cr$ 878.000,00; tenente-coronel a marechal, Cr$ 939.000,00.

Diretoria do Pessoal da Ativa

O Boletim Interno n. 14, de ontem, transcreveu a seguinte movimentação de Oficiais das Armas e dos Serviços:

PELO GABINETE DO MINISTRO

Transferência — Por necessidade do serviço — Quadro Estado-Maior da Ativa, o cel. de Eng. Haroldo do Pao Matoso Maia, do Quadro Ordinário.

Quadro Estado-Maior da Ativa, o cel. de Inf. Antônio Luís de Barros Nunes, do Quadro Suplementar Geral.

Quadro de Estado-Maior da Ativa, o cel. de Inf. João Pina Machado, do Quadro Suplementar Geral.

Diretoria de Pesquisas Tecnológicas, o major "E2" e Com. Valemar Bittencourt de Oliveira, da Fábrica Presidente Vargas.

Transferência — Por interêsse próprio — Quadro do Estado-Maior da Ativa, o ten.-cel. de Cav. Luís de Freitas Lima, do Quadro Ordinário.

Classificação — Por necessidade do serviço — 2.º Regimento de Reconhecimento Mecanizado, o major de Cav. Lucídio Carlos Ferreira, sendo, em conseqüência, transferido do Quadro de Estado Maior da Ativa, para o Quadro Ordinário.

14.º Regimento de Infantaria, o major de Inf. Agenor Sales, sendo, em conseqüência, transferido do Quadro Suplementar Geral para o Quadro Ordinário.

Quartel General da 4a. RM e 4a. DI, o major de Inf. Célio Faleiros, sendo, em conseqüência, incluído no Quadro Suplementar Geral.

12.º Regimento de Infantaria, o major Inf. José de Carvalho Figueiredo.

1.º RI, o major Inf. Murilo Veras Fontelene, a DAS; 2.º RI, o major Inf. Benedito Felix de Sousa, da DSM; 3.º RI, o major Inf. Valdir Alves Costa Muniz, da DPA; 10.º RI, o major Inf. Antofildo Francisco da Silveira, do CPOR Rio de Janeiro; 12.º RI, o major Inf. Elísio Saldanha Linhares, da DSM; 13.º BC, o major Inf. Vauban de Melo, do QG/1a. RM; 18.º BC, o major Inf. Luís Artur de Carvalho, do K/6a. Região Militar; 24.º BC, o major Inf. Alberto Liege de Sousa Braga, da 27a. CR; 3.º BCC, o major Cav. Alceu Vieira, do Q 4a. BC e 1.º RCG; o tenente-coronel Torquato Ramos Caiado de Castro, do G/1 Exército.

Em conseqüência, os Oficiais acima, são transferidos do Quadro Suplementar Geral para o Quadro Ordinário.

1.º Batalhão de Polícia do Exército, o major de Inf. Roberto Bayma Denys, sendo, em conseqüência, incluído no Quadro Ordinário.

5.º Regimento de Infantaria, o tenente-coronel de Inf. Carlos Alberto Cabral Ribeiro, sendo, em conseqüência, transferido do Quadro de Estado-Maior da Ativa para o Quadro Ordinário.

Estabelecimento de Finanças da 4a. Região Militar, o tenente-coronel de Inf. Maurílio Augusto Curado Fleury Júnior.

No Quartel General da 10a. Região Militar, o major Vet. Anísio Ferreira Davis.

No Centro de Preparação de Oficiais da Reserva de Pôrto Alegre, o major de Vet. Paulo Guilherme Gunter.

Quartel General da 3a. RM, o tenente-coronel de Art. Moacir Luís Timm.

8.º RA 75 M, o major de Art. Zenith Quaresma, sendo, em conseqüência, transferido do Quadro Suplementar Geral, para o Quadro Ordinário, ficando, assim, retificada a Portaria n. 1.203, de 6 de junho de 1957, relativa ao mesmo oficial.

Quartel General da 9a. RM, o cel. de Inf. José Leite Brasil, ficando, assim, retificada a Portaria número 2.321, de 6 de dezembro de 1957, relativa ao mesmo oficial.

6.º Regimento de Infantaria, o major de Inf. Manoel Inácio de Sousa Júnior, sendo, em conseqüência, transferido do Quadro Suplementar Geral para o Quadro Ordinário, ficando, assim, retificada a Portaria número 2318 de 6 de dezembro de 1957, que o classificou no 17.º RI.

Quartel General da 1a. RM, o tenente-coronel de Inf. Luciano Cerqueira Pereira, sendo, em conseqüência, transferido do Quadro Ordinário (12.º RI) para o Quadro Suplementar Geral.

12.º Regimento de Infantaria, o tenente-coronel de Infantaria Geraldo Alberto Gomes de Pádua, sendo, em conseqüência, transferido do quadro da Estado-Maior da Ativa, para o Quadro Ordinário.

Diretoria do Serviço Militar, o major de Inf. Mário Las Casas de Oliveira e Silva.

7.º RI, o major Inf. Mito Martins Ribeiro; 7.º RI, o tenente-coronel Inf. Nelson Dourado Murins; 15.º RI, o tenente-coronel Inf. Francisco de Assis Araújo Bezerra; 20.º RI, o tenente-coronel de Inf. Otávio Rocha Figueiredo Lima e major de Inf. Ari Andrade de Araújo; 1.º RCM o tenente-coronel de Cav. Júlio César Saint Edmond; 3.º BC, o major de Cav. Hélio Vitor Lins; 4.º RC, major Cav. Anísio Fernandes Martins Júnior; 1.º BIB, o major de Inf. Renato de Sousa Braga; 3.º BC, o major de Inf. Henrique Ferreira da Silva.

Em conseqüência, os Oficiais acima, são incluídos no Quadro Ordinário.

Quartel General da 4a. RM e 4a. RI, o major de Inf. Carlos Figueira da Mata, sendo, em conseqüência, transferido do Quadro Ordinário para o Quadro Suplementar Geral.

QG/1.ª RM, o tenente-coronel de Inf. Aldo de Sousa Pinto; QG/6a. RM o coronel Inf. Ciro da Cruz Soares; QG 1a. DI, o tenente-coronel de Inf. José Ribamar Raposo; DGP, o coronel de Cav. Rodrigo Ferraz Koeler; DPT, o tenente-coronel de Inf. José Ribamar Leão e Silva; DSM, o tenente-coronel de Inf. Cid Mascarenhas Fanha; SMC, o tenente-coronel de Inf. Armando Portilho de Oliveira; CEO/7, o tenente-coronel de Inf. Sílvio Scheleder Sobrinho; H G Fortaleza, o tenente-coronel de Inf. Paulo Amâncio Cavalcante; QG/GU Es., o tenente-coronel de Cav. Euvaldo Nova Costa; CPOR/RJ, o tenente-coronel de Cav. Rui de Oliveira Couto; CEO/5, o tenente-coronel de Cav. Atlamir Goulart Guedes; G/1a. DI, o major de Inf. Geraldo de Oliveira Belo; QG/2a. DI o major de Inf. José Lopes de Araújo; COSEF o major de Inf. Roberto Nunes da Cunha; CP/QOA-QOE, o major Inf. Tasse Nazareth Nofare; HG Juiz de Fora, o major de Inf. José Ferraz de Sousa; e DGP, o major de Cav. Jarecil Ribeiro Melo.

Em conseqüência, os Oficiais acima, são incluídos no Quadro Suplementar Geral.

1.º Batalhão de Infantaria Blindado, o major de Inf. Airton Maia, ficando, assim, sem efeito a Portaria n. 397, de 14 de fevereiro de 1957, relativa ao mesmo oficial.

Quartel General da 1a. Divisão de Infantaria, o major de Inf. Jurandir Loureiro Acioli.

Diretoria do Pessoal da Ativa, o major de Infantaria Raul Matos Almeida Simões, sendo, em conseqüência, transferido do Quadro Ordinário para o Quadro Suplementar Geral.

Quartel General da Divisão Blinda-

(Conclui na 11ª página)

DESINFLACIONAR ATRAVÉS DA EXPORTAÇÃO

MERCADOS e COTAÇÕES

CAMBIO LIVRE

O mercado de câmbio livre funcionou ontem, irregular e fraco.

BANCOS PARTICULARES

ABERTURA:

	Vend	Comp
Dólar	94,80	92,80
Libra	264,00	257,00
Marco	22,45	21,85
Lira	0,152	0,148
Franco suíço	22,10	21,6[illegible]
Franco francês	0,226	0,218
Escudo	3,32	—

FECHAMENTO:

Dólar	95,20	93,20
Libra	265,00	258,00

Câmbio

Mercado de Câmbio Oficial funcionou ontem estável. O Banco do Brasil, para cobranças vencidas em geral para remessas e cotas autorizadas declarou vender libras a vista para entregar pronta C-$ 52,6960 e dólares a 18,82.

Aquele Banco comprava letras de exportação a Cr$ 51,4080 sôbre Londres e a 18,36 sôbre Nova York.

O Banco do Brasil afixou as seguintes taxas para saques:

A Vista	Venda Cr$	Compra Cr$
Libra	52,6960	51,4080
Dól.	18,82	18,36
Escudo	0,6607	0,6321
Florim	4,9778	4,8561
Pêso uruguaio	4,0085	3,8734
Franco belga	4,4736	4,3642
Marco	4,4745	4,3652
Itália Lira	0,0301	0,0294
Franco francês	0,0448	0,0437
Franco suíço	4,4269	4,2834
Coroa sueca	3,6342	3,5454
Coroa tcheca	2,6139	2,5500
Coroa dinamarquesa	2,7226	2,6561

OURO FINO

O Banco do Brasil comprou ontem 1 grama de ouro fino na base de 1.000 por 1.000 em barra ou amoedado ao preço de Cr$ 20,8174.

Câmara Sindical

Médias cambiais fixadas em 15 de janeiro de 1958

MERCADO LIVRE

América do Norte, Dólar	94,21
Alemanha, Marco	22,26
Argentina, Pêso	2,75
Bélgica, Franco Belga	1,8860
Canadá, Dólar	96,50
Dinamarca, Coroa	12,01
Espanha, Peseta	2,04
França, Franco	0,2241
Holanda, Florim	24,90
Inglaterra, Libra	262,81
Itália, Lira	0,1521
Portugal, Escudo	3,3003
Suécia, Coroa	17,77
Suíça, Franco	21,89
Uruguai, Pêso	20,00

MERCADO OFICIAL

América d. Norte, Dólar	18,82
América do Norte, Dólar	18,82
Alemanha, Marco	[illegible]
Bélgica, Franco Belga	0,3766
França, Franco	0,0448
Holanda, Florim	4,9772
Inglaterra, Libra	52,6867

MERCADO DE MOEDAS

América do Norte, Dólar	94,31
Alemanha, Marco	22,80
Argentina, Pêso	2,61

Espanha, Peseta	1,71
França, Franco	0,20
Inglaterra, Libra	254,37
Itália, Lira	0,1511
Portugal, Escudo	3,24
Uruguai, Pêso	21,00

Bôlsa de Valores

A Bôlsa de Valores estêve, ontem, em condições movimentadas, mas, os negócios realizados foram moderados. As apólices da União ficaram fracas e as Obrigações de Guerra sem alteração. As Estaduais de São Paulo de sorteios e de renda regularam estáveis, com as de Minas fracas e inalteradas. As Municipais Lei 820, planos A e B estiveram calmas, com os demais papéis sem alteração de interêsse, como se vê em seguida:

VENDAS REALIZADAS ONTEM

		Cr$
	UNIÃO:	
19	D. Emis. Nom.	590,00
483	Idem port.	800,00
105	Idem Em. Ant.	740,00
63	Reajustamento	785,00
	OBRGS.:	
1	Guerra de Cr$ 200	154,00
29	Idem de Cr$ 1.000	835,00
5	Idem de Cr$ 5000	4.160,00
22	Idem	4.165,00
	ESTADUAIS: Apts.:	
160	Minas — Rec. Econ. 1a. Série	670,00
50	Idem 2a. Série	660,00
50	Idem 3a. Série	660,00
1	Minas 1934 pt. 3a. S.	75,00
210	São Paulo Uniform.	743,00
93	Idem	745,00
	MUNICP. DO DF:	
465	Emp. Lei 300	465,00
41	Idem Lei 820 do P/A	602,00
462	Idem	603,00
16	Idem do PLANO B	580,00
	BANCOS — Ações:	
600	C. Real de Minas Cr$ 200	350,00
1.000	Mercantil do Rio de Janeiro Cr$ 200	290,00
465	Português do Brasil N. Cr$ 200 C/Div.	400,00
341	Idem C/50 por cento	300,00
	COMPANHIAS:	
100	Paulista E. Ferro Cr$ 200 Nom.	122,00
400	Transp. Com. Importadora Cr$ 100	100,00
[illegible]	[illegible]	565,00
2.000	Idem Pref.	560,00
[illegible]	[illegible]	563,00
675	Cimento Portland Paraíso Cr$ 100	100,00
200	D. Santos nom. Cr$ 200	184,00
	Cr$ 200 Ord.	200,00
530	Mesbla Cr$ 200 pt.	198,00
850	Mot. Un. Cam. Importadora Cr$ 200	200,00
70	B. Min. pt. Cr$ 1000	1.160,00
5	Idem — Antigas	1.270,00
50	Idem	1.275,00
60	Idem	1.280,00
36	Sid. Nac. Cr$ 200	150,00
496	Sul Mineira de Eletricidade Cr$ 200 Pt.	120,00
100	Vale Rio Doce pt. Cr$ 1.000	950,00
	DEBENTURES:	
1	Petrobrás Cr$ 20 075	107,00
4	Idem Cr$ 800	428,00
15	Idem Cr$ 1000	535,00
	L. HIP.:	
100	Bco. Brasil (Cart. Colonização)	600,00
	ALVARAS:	
1	I. S/Itahangá Golfe Clube	10.000,00
1	Jockey C. Brasileiro	150.000,00

Café

O mercado de café disponível funcionou, ontem, sem preços e nominal. O movimento verificado foi o seguinte: — Entradas 13.071 sacas, pela Estrada de Rodagem. Embarques 3.116 sacas para a Europ. Existência 1.053.510. Café despachado para embarques 32.180. — Consumo local, 10.855 sacas.

COTAÇÕES POR 10 QUILOS

Tipo 2	Nominal
Tipo 3	"
Tipo 4	"
Tipo 5	"
Tipo 6	"
Tipo 7	"
Tipo 8	"

ESTADO DE MINAS

Cafés comuns	Cr$ 30,70
Cafés finos	Cr$ 51,50

ESTADO DO RIO

Café comum	Cr$ 31,00

CAFÉ A TERMO

Não funcionou ontem.

Açucar

O mercado de açucar registou ontem estável e sem alteração nos preços. Entradas 2.906 sacas do Estado do Rio e saíram 10.000, ficando em depósito 45.517 ditos.

Cotações por 60 quilos:

Cristal	550,00 a 560,00
Mascavinho	450,00 a 460,00

Algodão

O mercado de algodão em rama registou ontem calmo e sem alteração nos preços. Não houve entradas e saíram 1.200, ficando em depósito 56.470 fardos.

COTAÇÕES POR 10 QUILOS

Fornecidas pelo corretor Madeira de Freitas

(Condições do Mercado)

Fibra longa	Cruzeiros
Seridó tipo 2	475,00 a 485,00
Seridó tipo 3	460,00 a 465,00
Fibra média:	
Sertões tipo 3	435,00 a 440,00
Sertões tipo 5	Nominal
Ceará tipo 3	430,0 a 433,00
Ceará tipo 5	Nominal
Fibra curta:	
Matas tipo 3	Nominal
Matas, tipo 5	420,00 a 425,00
Paulista, tipo 3	Nominal
Paulista, tipo 5	305,00 a 310,00

LEILÕES DE PROMESSA DE VENDA DE CAMBIO

Sobretaxas mínimas que vigorarão para as licitações de PVC, a serem realizadas no período a iniciar-se em 21 do corrente mês.

PARA A CATEGORIA ESPECIAL:	
US$ e US$ ACL	86,40
PARA A CATEGORIA GERAL DE MOEDAS INCONVERSIVEIS:	
US$ Convênio	72,00
Coroas Dinamarquesas	10,43
Coroas Suecas	13,92
PARA A CATEGORIA ESPECIAL DE MOEDAS INCONVERSIVEIS:	
US$ Convênio	176,00
Coroas Dinamarquesas	25,49
Coroas Suecas	34,03
PARA AS LICITAÇÕES ESPECIFICAS:	
Convênio Frutas	86,40
Fertilizantes, Inseticidas e outros produtos:	
US$, US$ ACL, US$ Convênio	32,50
Coroas Dinamarquesas	4,71

NOTÍCIAS GRÁFICAS

Está circulando o segundo número de NOTÍCIAS GRÁFICAS. Focalizando:

— Ensino: Tragédia Nacional.
— Imóveis: Especulação.
— Violentaram o Princípio Fundamental da Revenda do Ministério da Agricultura.
— Fatos Políticos que abalaram 1957.
— Decepcionaram as Comissões Parlamentares de Inquérito da Câmara dos Deputados.
— Chocantes os saldos das realizações do Ano Legislativo.
— Política Condenável da C. C. P. L.
— Estudantes falam: Reforma de Ensino.

E mais uma sequência de matérias do seu interêsse.

NOTÍCIAS GRÁFICAS

EM TÔDAS AS BANCAS DE JORNAIS

Urgente a diversificação de mercados e produtos

Para combater a inflação em um país como o nosso, que necessita de divisas para importar bens de produção e não tem outra fonte de receita cambial além da exportação, o poder público tem o dever de abrir caminhos, facilitar tudo para intensificar as suas exportações.

Essa foi a tese defendida, ontem, pelo sr. Alcides Coelho Rosauro, em conferência proferida no I Seminário Brasileiro Contra a Inflação, quando afirmou que o incremento das exportações, através da diversificação dos produtos exportáveis e dos mercados para êsses produtos, constitui poderoso instrumento de desinflação.

COMO AUMENTAR EXPORTAÇÕES

Afirmando de início que o regime anterior de licença prévia favorecia a importação, mediante subsídios tomados aos exportadores, o conferencista disse que, nem por isso, a legislação atual era a que mais convinha a um país que necessita incrementar suas exportações.

Fêz, então, da análise da atual situação do comércio exportador brasileiro, tema em tôrno do qual desenvolveu sua conferência.

Afirmou que o Govêrno precisava abrir caminhos para o incremento das exportações através de acordos comerciais negociados com preponderante influência dos nossos homens de emprêsa e discreta atuação dos orgãos governamentais, quer dizer, duas partes de experiência e tradição para uma parte de teoria e diplomacia.

Defendeu a tese de que a gravosidade de nossos produtos é apenas a consequência do arbítrio de uma taxa e pronunciou-se, decididamente, a favor do regime de câmbio livre, afirmando que acreditava viesse tal medida provocar também uma baixa dos preços.

Na sua opinião, os exportadores sentem-se demasiadamente controlados pelo Govêrno, em relação aos produtos a exporta e em face das diversas taxas cambiais para exportação, tal atividade tende cada vez mais a transformar-se em especulação cambial, ao invés de troca de mercadorias.

Citando dados, disse que, em virtude dêsses fatores, a situação se agrava, e acrescentou que 250 mil sacas de feijão se encontram estocadas no Rio Grande do Sul, à espera de licença do Govêrno, para serem exportadas, outras cem mil em Minas Gerais, e outro tanto no Paraná. Os excedentes de óleo de linhaça sobem a 20 mil toneladas. O que também ocorre com 5 mil toneladas de fécula. Por outro lado, afirmou que não é diferente a situação do café: até o dia 14 não foram exportadas mais de 113 mil sacas do produto e, se continuar assim em todo o mês de janeiro, não exportaremos 500 mil sacas.

Defendeu o regime de um só valor para o cruzeiro e considerou o confisco cambial como sério fator inflacionário.

CREDITO E INFLAÇAO

Estamos de acôrdo, disse, com aquêles que dizem que o crédito em si não é fator de maior produção, mas a falta de crédito é um fator incontestável de subprodução.

É aqui não posso deixar de me referir à aberração da Instrução 108 da SUMOC, revivida pela de n. 135. Queremos ressaltar ainda a sua ridícula parcialidade que visa apenas aos bancos privados, pois a sua expansão de crédito neste setor sofre a limitação dos próprios recursos, enquanto que o Banco do Brasil fica à sôlta.

O conferencista passa então a citar como exemplo de orientação de crédito as atividades do Banco do Estado de São Paulo, cujo balancete foi ontem publicado pelos jornais. Afirma que as aplicações dêsse estabelecimento subiram de 3 bilhões em 1955 para 14 bilhões em 1957, só no que diz respeito a crédito a particulares e de preferência no interior. Enquanto isso as aplicações do Banco em orgãos publicos não foram além de trezentos e poucos milhões de cruzeiros. Ressaltou que 97% do capital do Banco do Estado de S. Paulo pertence ao Tesouro estadual.

O crédito bancário deveria ser orientado, segundo o conferencista, de forma que as agências de bancos no interior não funcionassem como instrumentos de captação da moeda nos centros de produção agrícola do país, para distribuí-la depois êsse dinheiro na especulação das capitais.

Afirmando que o comércio transfere para a indústria as suas dificuldades de crédito, e esta para a produção, que se sente grandemente prejudicada, frisou que muitos produtores estão faturando a 10 meses e grande número de industriais a 18 meses de prazo para pagamento.

Por fim argumentou que a inflação depende essencialmente do desequilíbrio orçamentário, sendo muito pequena, no seu dizer, a participação da especulação no surto inflacionário.

OS REMÉDIOS DE WHITAKER

A seguir o conferencista passou a tecer considerações em tôrno de medidas antiinflacionárias e citou o sr. José Maria Whitaker, em seu livro: "Seis Meses de Novo, no Ministério da Fazenda", lendo as recomendações seguintes:

1.º — Orçamento uno (artigo 73 da Constituição). Receitas e despesas públicas, de qualquer gênero e de qualquer proveniência, inclusive de autarquias, devem ser recolhidas, ou supridas, exclusivamente pelo Tesouro Nacional. Sem isso não será possível conseguir equilíbrio orçamentario.

Leis, que autorizem despesas sem criar recursos correspondentes, em caso algum deverão ser executadas.

2.º — Um só valor para o cruzeiro...

A disparidade de valores anarquiza o comércio, favorece a fraude, desorganiza a produção, aumenta o custo de vida.

3.º — Incentivar a produção, pela facilitação de créditos, transportes, energia, adubos e maquinarias, pela isenção de tributos à exportação, pela eliminação, consequentemente, dos atuais confiscos. As emprêsas de serviços públicos, particularmente as de trasnportes, não deverão ser recusados reajustamentos de tarifas que compensem a desvalorização da moeda.

4.º — Conter o Branco do Brasil, nos limites de sua propria organização, proibindo-lhe concessões de creditos para investimentos, bem como operações de prazos não condizentes com seu caráter de banco de depositos.

5.º — Reorganizar o aparelhamento bancário, transferindo a Carteira de Crédito Agricola e Industrial do Banco do Brasil para um Banco de Crédito Real, que deverá cumprir seus peculiares objetivos, não com emissões de papel-moeda, mas por meio de cédulas hipotecárias.

6.º — Intervir no mercado de capitais e juros, para reduzir o nivel atual dêstes, limitando os de depositos bancários ao máximo de 1%, e os de Caixas Econômicas a 2% ao ano.

7.º — Restituir às Caixas Econômicas seu caráter natural de aparelhos de captação e não de distribuição de capitais, tornando obrigatória a aplicação de suas disponibilidades em títulos publicos federais, ou cédulas hipotecárias dos Bancos de Credito Rural.

8.º — Extinguir a Caixa de Mobilização Bancaria, cujas operações, admissíveis no decorrer de uma crise aguda, não se compreendem em caráter permanente, em benefício, sobretudo, de interêsses privados.

9.º — Proibir, efetivamente, à Carteira de Redescontos acolher titulos que não representem transações reais da lavoura, indústria ou comercio, ou que tenham prazo superior a 120 dias.

10.º — Submeter os redescontos do Banco do Brasil à autorização da SUMOC, enquanto não fôr criado o Banco Central.

11.º — Criar a salvo de injunções politicas o Banco Central dando-lhe o monopólio de emissões de papel-moeda e a exclu-

(Conclui na 11ª página)

Panorama Econômico — NO BRASIL E NO MUNDO

A instabilidade e os investimentos

Realmente, como dizíamos em nossa crônica do dia 15 a instabilidade política não tem afetado os investimentos estrangeiros no Brasil. As cifras do balanço de pagamentos da SUMOC, que divulgamos, demonstraram êsse fato. Na verdade as razões são outras. Pelo menos as decisivas.

O nosso mercado não é muito sensível a êsses movimentos politicos, talvez porque já estejamos acostumados a êles ou porque, em geral, são, ou têm sido inconsequentes. Os investidores estrangeiros sabem disso. O que lhes interessa, portanto, continua sendo a alta rentabilidade do capital empregado no Brasil, quase sempre muito superior à dos seus países de origem. É também a liberalidade da nossa legislação que regula a entrada e saída dêsses investimentos. Essas são razões permanentes. Mas, temos ainda, como fator de atração aos investidores estrangeiros, o nosso crédito no exterior, ou seja quando pagamos em dia o que devemos. Outro fator é quando as emprêsas aqui sediadas, em face de medidas internas no Brasil, sentem dificuldades de obter empréstimos em cruzeiros, recorrendo então a novos investimentos para refôrço de suas caixas. É a programação econômica do Govêrno brasileiro quando bem orientada, acompanhada de incentivos financeiros e facilidades diversas, descobrindo dêsse modo novos campos de atividade para o investidor pouco conhecedor das nossas possibilidades. Outro ainda é derivado de medidas adotadas ou de aspetos conjunturais favoráveis no exterior; caso da Alemanha, que em face de saldos excessivos no seu balanço de pagamentos, para neutralizar efeitos inflacionários daí decorrentes, adotou medidas de incentivo à saída de capitais. Do mesmo modo, os períodos de ameaça de recessão econômica nos Estados Unidos têm estimulado a saída de capitais.

A instabilidade política, por si só, dificilmente é fator de retração dos investimentos estrangeiros. Há exemplos disso também em outros países. A Venezuela, por exemplo, cujos investimentos no setor de petróleo cresceram notàvelmente depois do golpe contra Rômulo Gallegos e de instituída a ditadura de Jimenez.

D. C.

Refinaria da Petrobrás no Rio Grande do Sul

O sr. Janary Nunes, presentemente em excursão pelo Rio G. do Sul, declarou em Pôrto Alegre que a Petrobrás está estudando a possibilidade de construir uma refinaria naquele Estado com capacidade para 25 mil barris diários. A obra se justificaria pelo fato de que o Rio Grande do Sul já consome 9 mil por dia e êsse consumo tende a crescer até 37 mil barris diários em 1961.

Fábrica de máquinas agrícolas no Nordeste

A Assembléia Legislativa de Pernambuco, tomando conhecimento da proposta do grupo italiano da Companhia Geral de Reconstruções (COGER) para a instalação no Nordeste de uma indústria de tratores e máquinas agrícolas, tomou a iniciativa de convocar uma reunião, para o dia 25 próximo, a realizar-se no Recife, de representantes dos governos nordestinos, parlamentares, técnicos, industriais e agricultores para debater o assunto.

EE.UU.: possivel mercado para bebidas nacionais

O Escritório Comercial do Brasil em Nova Iorque está cogitando de introduzir as bebidas brasileiras no mercado consumidor dos Estados Unidos, que importam quase 200 milhões de dólares (US$ 194.000.000 em 1956, contra US$ 175.000.000 em 1955) de bebidas alcoólicas anualmente.

Com êsse objetivo, o Escritório de Nova Iorque realizou uma pesquisa minuciosa, cujos principais resultados foram comunicados, em carta, à Federação das Indústrias de São Paulo, que os transmitiu ao Sindicato da Cerveja e Bebidas do Estado bandeirante. Diz a referida carta que é necessário encarar a realidade de frente, isto é, que o Brasil não é conhecido como exportador de vinhos, champanha, conhaques e mesmo aguardente. Assim, será necessário que a indústria de bebidas nacional faça, inicialmente, uma série de sacrifícios para conquistar o mercado, inclusive distribuindo amostras gratis e estabelecendo condições de venda bastante atrativas.

Plástico sintético para assoalhos

Foi iniciada, em São Paulo, a produção de plástico sintético para assoalho. Trata-se de um produto elaborado após longos anos de estudos e que recebeu a denominação de Vulcapiso.

O material dotado de grande resistência (garantia de 10 anos contra desgaste) está sendo empregado para o revestimento de pisos e lambris em escritórios, consultórios, clubes, escolas, igreja, refeitórios, "halls", corredores, etc.

Usinas chegaram a Santos, ontem

Chegaram a Santos, ontem, os equipamentos destinados à construção das usinas termo-elétricas de Juquiá e Votuporanga, as quais terão uma capacidade de 10.000 kw cada uma.

Refresco de café lançado nos EE.UU.

Chegou ao Rio pelo "Argentina" o sr. Alfonso Fiore que lançou nos Estados Unidos o "refresco de café autopreparável", uma solução de café concentrado vendida em garrafinhas para ser misturada com água ou soda, devendo ser tomada bem gelada.

O sr. Fiore declarou ao DC que o refresco alcançou absoluto êxito e já está sendo utilizado por diversas companhias de aviação norte-americanas. Acrescentou que na emprêsa de produtos alimentícios de sua propriedade são utilizados produtos brasileiros, sobretudo o café.

Café na Colômbia: aumento de preços

BOGOTÁ, 17 (FP) — A Federação Nacional de Cafeicultores determinou o aumento dos preços da compra de café, à razão de 20 pesos a saca, para as diferentes localidades. A medida é destinada a intensificar as compras da Federação e evitar perdas dos cafeicultores, além de controlar a oferta nos mercados internos.

Mesa-redonda: café solúvel

BOCA RANTON, Flórida, 17 (UP) — A convenção anual da Associação Nacional do Café nos Estados Unidos, na qual tomam parte 400 membros daquela entidade e repesentantes dos países produtores de café, terminou suas sessões ao anoitecer de ontem, com uma discussão em mesa-redonda sôbre o café solúvel.

Do debate participaram Thomas Kelly advogado da Associação, que presidiu os trabalhos e Edward Born industrial americano e ainda George Marrison, da Harrison Coffee Corporation. Ao debate estiveram presentes também representantes da Delay and Co. e da General Foods Corporation. Foram os seguintes os principais pontos alí abordados: — Este tipo de café solúvel apresenta atualmente 20 por cento de tôdas as vendas nos EE.UU. — o seu aroma depois de preparado possibilita maiores vendas — o presidente da Nestlé C. prognosticou que dentro de 3 anos, uma de cada três xícaras de café será do tipo em pó solúvel. A convenção terminará seu programa esta noite, com o tradicional banquete.

Cafés visíveis em N. Iorque e N. Orleans

NOVA IORQUE, 17 (FP) — Os cafés visíveis, nos depósitos e nos armazéns dêste pôrto, bem como nos de Nova Orleans, e o flutuante para os Estados Unidos, eram avaliados, em 14 do corrente, em 1.396.000 sacas contra 1.805.000 na mesma data de 1957. Desde 1 do corrente as chegadas se elevam a 733.000 sacas, contra 840.000 no mesmo período do ano findo.

E.U.A.: queda nas vendas de petróleo

NOVA IORQUE, 17 (UP) — O Chase Manhattan Bank publicou hoje um seu relatório no qual informa que a indústria petrolífera norte-americana terminou o ano de 1957 com uma "infortunada combinação" de crescentes reservas e procura em declive.

Nesta análise da situação correspondente ao mês de dezembro último, o banco expressa que o "injustificado" aumento das reservas e a menor procura provocada pelas condições atmosféricas originaram as menores retiradas contra as reservas de dezembro, produzindo a maior queda já verificada nos últimos nove anos. Também informou que as reservas da indústria ao terminar o ano eram de 62.000.000 de barris, ou seja, 7.900.000 barris a mais que no final de 1956.

Diz o relatório que durante o mês de dezembro último, a procura interna "apenas foi superior em um por cento ao ano anterior" e que o movimento geral do petróleo que alcançou um termo médio de 9.820.000 barris por dia, foi inferior ao do ano passado com quase 3,4 por cento.

Feiras internacionais no Canadá

Em 1958 serão realizadas, no Canadá, pelo menos três importantes feiras internacionais de grande interêsse comercial. São elas:

«The Montreal International Trade Fair», de 1 de maio a 30 de junho; «The British Columbia Trade Fair», também em maio; e «The Central Canada Exhibition», marcada para agôsto, em Ottawa.

Carta de Princípios: Objetivo da Conferência Internacional de Investimentos em M. Gerais

Surgirão novas perspectivas para maior equilíbrio entre as nações mais ricas e as menos prósperas — Repercute em todo o mundo a iniciativa do sr. Lídio Lunardi, Presidente da Confederação Nacional da Indústria

Centenas de homens de negócio da América, Europa, Ásia e África estarão reunidos, no segundo semestre dêste ano, em Minas Gerais (Araxá ou Belo Horizonte), na I Conferência Internacional de Investimentos, convocada pelo sr. Lídio Lunardi, Presidente da Confederação Nacional da Indústria e Diretor do Departamento Nacional do SESI.

Nesse encontro de homens de govêrno, banqueiros e industriais de todo o mundo, será debatido extenso temário, já em organização, devendo ser tomadas resoluções de vital importância, capazes de determinar maior fluxo de capitais estrangeiros no sentido das nações menos desenvolvidas.

O SENTIDO DA REUNIAO

A idéia de convocar a reunião teve-a o sr. Lídio Lunardi, após verificar a necessidade de eliminação dos fatôres que, tanto da parte dos inversores, quanto dos países necessitados de capitais, vinham criando sérios embaraços ao progresso dos países subdesenvolvidos. E realizando-a em nosso país, chamaria a atenção de industriais e homens de emprêsa de todo o mundo para as imensas possibilidades do Brasil.

Do debate dos problemas comuns, relativos a investimentos, surgirão, por certo novas perspectivas para um maior equilibrio entre as nações mais ricas e as menos prósperas, com reflexos imediatos sôbre os padrões de vida dos países subdesenvolvidos. Os representantes de vários países terão oportunidade de uma franca e honesta troca de pontos de vista sôbre os aspectos éticos, políticos e econômicos ligados ao problema dos investimentos estrangeiros, amenizando ou liquidando de vez as suspeitas e dúvidas que existem entre as nações. Do lado dos inversores tais suspeitas se baseiam no nacionalismo que predomina nos países subdesenvolvidos e no temor de que suas emprêsas venham a ser nacionalizadas; do lado dos países subdesenvolvidos no temor de que os capitais estrangeiros os dominem politica e economicamente.

CARTA DE PRINCÍPIOS

Espera-se que seja elaborada uma Carta de Princípios, após o exame do problema em todos os seus aspectos estabelecendo as normas éticas politicas e econômicas que deverão reger os investimentos particulares no exterior. Deverão, igualmente, ser tomadas resoluções sôbre até que ponto devem os governos das nações mais poderosas fornecer diretamente capitais para os países menos desenvolvidos.

CONVIDADOS

Até agora, já foram convidados os governos da Suíça, Itália, Inglaterra, França, Bélgica, Espanha, Suecia, Portugal e Alemanha Ocidental. Outros governos estão sendo convidados. Líderes industriais como Nelson Rockfeller, Eugene Black, Presidente do Banco Mundial, Henry Luce, das revistas Time-Life-Fortune e outros prometeram todo o seu apoio, em conversa com o sr. Lídio Lunardi, quando de sua recente viagem aos Estados Unidos.

EXPOSIÇAO DO SESI

Simultâneamente com a I Conferência Internacional de Investimentos, será realizada uma exposição do SESI reunindo todos os elementos capazes de divulgar, internacionalmente, a extraordinária obra de harmonia social que vem sendo realizada, em nosso país, pelo Serviço Social da Indústria.

A COMISSAO EXECUTIVA

A Conferência Internacional de Investimentos, que se realizará em junho próximo, em Minas Gerais, convocada pela Confederação Nacional da Indústria, reunirá representantes dos meios industriais, governamentais e financeiros de todos os países.

Para o encargo de tomar as providências necessárias ao completo êxito da iniciativa, acaba de ser nomeada, pelo sr. Lídio Lunardi, Presidente da C.N.I., a Comissão Executiva da Conferência Internacional de Investimentos assim constituida:

Oty Costa Lage (presidente), Leone Teixeira de Vasconcelos, Marcelo Coimbra Tavares, José Montenegro de Alencar Matos, Gilberto Mendes de Azevedo, Heitor Cabral, Wilson Fontenelle, Francisco Gomes Maciel Pinheiro e Jorge Arnaldo Fortes.

Funcionará como secretário permanente da Conferência o economista Francisco Veras.

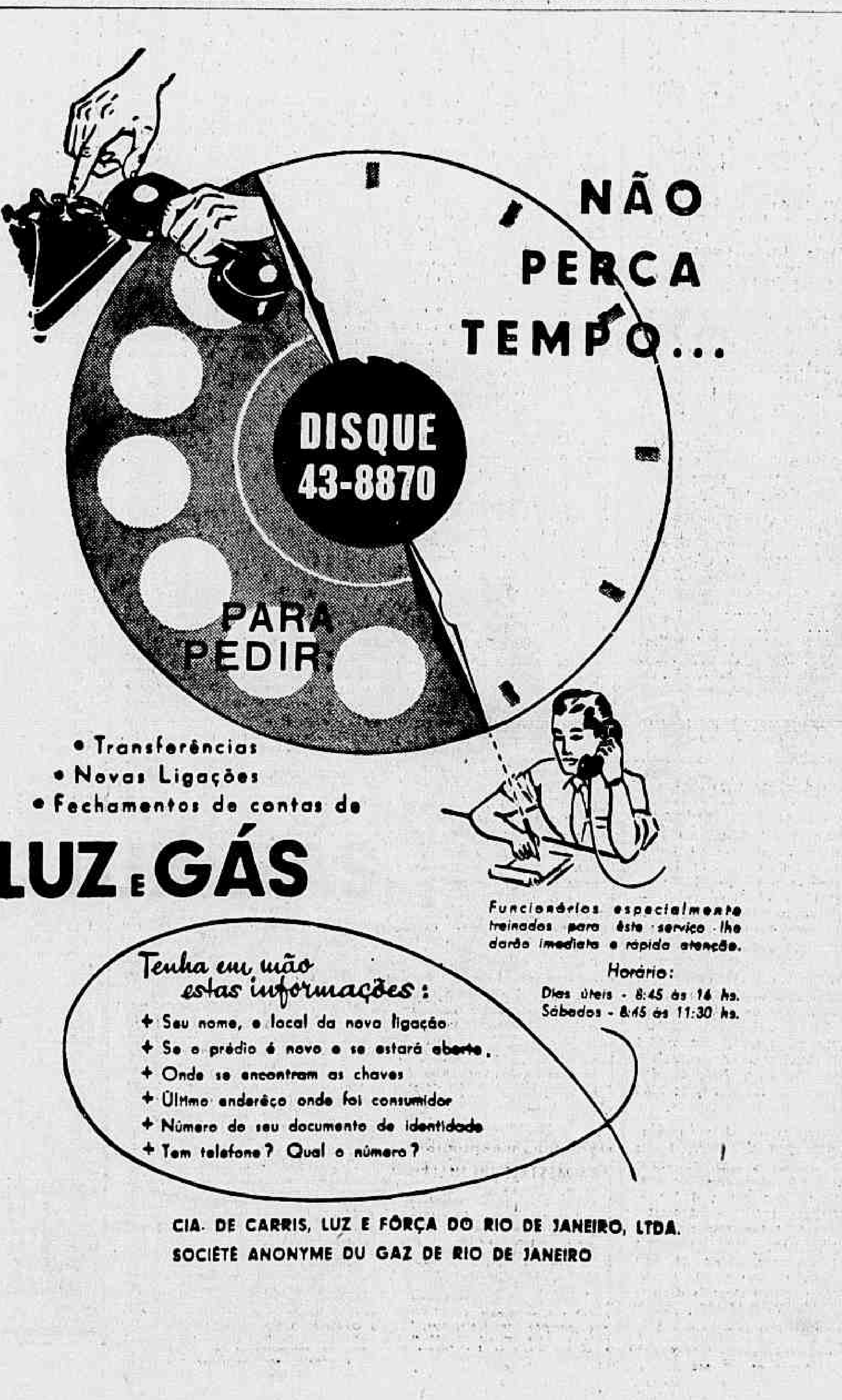

PRIMEIRO PLANO — P. M. C.

Uma Idéia

CONFESSO que sou particularmente ignorante em matéria de política internacional, sobretudo da política internacional da Costa Rica. Mas, por mim, se a história da diplomacia costarriquenha não registrar evento mais brilhante do que a recente proposição dum Embaixador daquele país, junto à Organização dos Estados Americanos, no sentido de que a América Latina venha a reduzir os seus orçamentos militares, tomarei daqui por diante essa bonita idéia como um exemplo do bom senso e da perspicácia do povo irmão.

Nada sei dos interêsses e dos compromissos da política exterior de Costa Rica; pode ser que por detrás da fulgurante idéia se esconda muita coisa. Também não entro no mérito da questão, quanto aos motivos nos quais o Embaixador alicerça seu pensamento; muito menos, terei a pretensão de estabelecer até que ponto deverá estender-se essa corte nas despesas bélicas dos países das Americas do Sul e Central. Tudo isso dependerá naturalmente do bom-senso. Minha admiração pela idéia é quadrada e tão simples quanto ela própria: seria bom se pudéssemos reduzir os orçamentos militares. Ou não seria? Se pudéssemos desviar a verba de alguns canhões, de alguns couraçados, de alguns aviões, de alguns cavalos para a abertura de estradas, para a construção de silos, para as tarefas ingentes do petróleo. Seríamos todo um continente de paz, uma espécie de Suíça imensa, não totalmente desarmada como êste país cheio do dinheiro, mas com as armas que dessem para o gasto e para o prazer marcial de andar armado.

EQUILIBRADOS os efetivos bélicos da América Latina, não mais teríamos de nos preocupar com a possibilidade (remota mas possível) de uma rusga mais séria com os nossos irmãos. Viveríamos em paz, mais ricos, mais felizes, e sem o perigo de ofensas à nossa soberania.

Mas, diria um reservista de segunda categoria, e se uma grande potência nos atacasse?

MEU caro praça, se uma grande potência nos atacasse, o mais certo, nesta época de realismo, é ir logo admitindo que seríamos ocupados de qualquer jeito, com dez ou com cem couraçados. Como diz a canção, é doloroso mas infelizmente é a verdade. Mesmo assim, meu bom soldado, creio ter uma receita infalível para ocupações estrangeiras prepotentes, como essa da uma hipótese. Bodoque! Sim, um bom bodoque para cada cidadão brasileiro de sete a oitenta anos de idade. Cada um de nós, isso se poderia fazer de antemão, arranjaria uma forquilha legal, um pedaço de língua de botina, duas tiras de pneu velho, e faria um excelente bodoque. Já imaginou um país inteiro combatendo o Exército invasor a bodocadas? Das janelas, das esquinas, atrás das árvores, de dentro dos bondes e dos ônibus, de toda parte, sairiam bodocadas certeiras em cima dos gringos. O sujeito ia policiar a rua, bodoque nele; o piloto ia dar a sua voltinha com a namorada, bodoque nele; o folgado se deitava na praia para gozar êste magnífico sol brasileiro, bodoque nele. Não haveria tropa de ocupação que mantivesse alto o próprio moral diante de tão implacável, traiçoeira e cruenta guerra. Ou então eu já não entendo mais nada.

MADRUGADA — Mister Eco

Várias

VAI CHOVER

Tito "Chove Lá Fora" Madi, já refeito da intervenção cirúrgica a que se submeteu, retornará às noites do Little Club, na próxima quinta-feira

Brabas

SENHORR LANTHOS estarr muito brabas da vida. Senhorr Lanthos não quererr "rififi in Hi-Fi", a fim de não tirar primasias Cervantes. Por esos Senhorr Lanthos contratarr duas grrandes leons de chácarras parra manterr ordens seu "boites". Senhorr Lanthos pagarr muito carras leons de chácarras e Chefe Balicias bateurr amigas de onças Chefe Balicias mandarr agorra três leons de chácarras todos "boites" e todas três leons de graças. Por esos, Senhorr Lanthos achar que esta muito pesadas ficarr brabas ter pagar suas leons de chácarras.

Acontece, entretanto que os garçoes do "Hi-Fi" se queixam de que o pagamento dos mantenedores da ordem na "boite" do Senhorr Lanthos está saindo da caixinha de propinas daqueles serviçais, o que, a ser verdade dá pleno direito a êstes de também ficarem muito "brabas da vida". O Senhorr Lanthos para manter "as leons", estaria sendo mais amigo "de onças" que o "Chefe Balicias".

Cara nova

A PROPOSITO de uma nota de Mister Eco sôbre a necessidade de uma remodelação geral na "boite" Arpege Augusto Martins, um dos seus proprietários, informa a êste escriba que tôdas as providências já foram tomadas para que o "night-club" da Rua Gustavo de Sampaio seja totalmente redecorado muito brevemente inaugurando-se também nova e potente aparelhagem de ar refrigerado.

Não funcionando durante os dias de carnaval na madrugada do sábado gordo dos festejos de Momo e quando Fernando Barreto soltar aquele agudo da "Malaguena", as portas da Arpege serão cerradas para os competentes trabalhos de reforma, se reabrindo na quinta-feira de cinzas, completamente nova. Nessa ocasião precisamente Fernando Barreto estará terminando o agudo da citada "Malaguena", iniciado cinco dias antes, como sabeis.

Direitos autorais

BARES e "boites", do mesmo modo que os organizadores de bailes carnavalescos estão apavorados com o aumento das taxas de direitos autorais para os dias de Momo, como também com a multiplicidade de sociedades arrecadadoras dêsse tributo. Este seria um dos motivos pelos quais o Hotel Copacabana Palace resolveu não realizar o seu tradicional baile de gala de sábado do carnaval pois, se o fizesse teria que cobrar preços altíssimos dos seus frequentadores a fim de cobrir as despesas. E o Hotel Copacabana Palace, como sabeis, sempre primou por oferecer um dos melhores bailes carnavalescos da cidade — se não o — e, pela sua alta categoria, dos mais acessíveis.

Convocação

MISTER ECO — o Augusto Sóbrio e Necessário — convoca a brava moçada da Rua Miguel Lemos para uma visita a esta redação, a fim de tomar conhecimento dos pormenores da grande festa carnavalesca que êste DC realizará no sábado gordo ao longo da Av. Atlântica, revivendo o tradicional Corso e com grande distribuição de prêmios aos carros mais originais. A moçada da Rua Miguel Lemos sempre presente aos grandes acontecimentos da cidade nos quais se façam necessárias muita alegria e desportividade, não poderá estar fora desta que se prenuncia como a maior festa carnavalesca dos últimos anos. Que venham os moços da Miguel Lemos.

Depoimento

FOI intimada a prestar depoimento amanhã, no suplemento dêste DC — e não se negou a fazê-lo, ora — a morena Verônica Olsen da Cia José Vasconcelos e uma das mais sérias candidatas à coroa de Rainha das Girls de 58. Aguardai.

Francesas em Guarujá

Mirian Tentou Subtrair a "Linda" Camisinha do Cristoffel

SOCIEDADE — Jean Pouchard

A "Leica" do colunista fotografa em estado de duas estampadas peças, na piscina do Copa, a morena srta. Mirian Attala, uma das "Dez Senhoritas Mais Elegantes do Brasil de 57"

QUANDO vocês estiverem lendo minha coluna, estarei voando para Guarujá a fim de assistir ao desfile dos manequins de Jacques Heim, promovido pela Panair. Depois darei todos os detalhes.

♥

A ELEGANTE sra. Maria Teresa de Macedo Soares, que é uma das integrantes da minha lista das "Dez Mulheres Mais", estará recebendo, amanhã, um grupo de amigos para almoçar na sua bem montada Fazenda Inglêsa. Infelizmente, por estar em Guarujá, não poderei aceitar o seu amável convite para a reunião em pauta.

O NOVO romance da sra. Ilka Soares é o movimentado paulista Haroldo Cristoffel.

♥

NA piscina do Copa, divisei completamente em estado de "love" a louríssima srta. Tutsi Bertrand e o milionário riograndense Urbano Garcia.

♥

MUITO bonita aquela morena de olhar languido, que o jovem Cesar Dragomero exibia outra noite no "Fred's".

♥

AMANHÃ, chegará ao Rio o famoso colunista social Choly Knickerbocker.

♥

FRASE da sra. Dirce Azambuja para o colunista, em recente recepção: "Você tem muito talento, Jean. Aquela sua reportagem na revista "Rio Magazin" estava uma obra prima". Acontece que eu nunca escrevi nenhuma reportagem para a revista do sr. Alfredo Thomé, mas não posso negar que a loura sra. Azambuja tentou, pelo menos, ser simpática.

♥

O JOVEM Valdemiro de Sousa e a srta. Zuzir Caillaux estão circulando com aliança na mão direita.

♥

AS srtas. Vera e Heloisa Dolabella estão passando uma temporada em Guarujá. Logo mais elas também estarão no desfile das meninas do francês Jacques Heim.

♥

A SRA. Teresinha Muniz Freire justificava plenamente a sua inclusão na minha lista das "Dez Mulheres Mais Elegantes do Brasil de 57", exibindo um bem bolado modelo estampado no jantar que ela ofereceu ao sr. Sebastião Paes de Almeida, Presidente do Banco do Brasil.

♥

O SR. Haroldo Cristoffel correu um perigo dos diabos outra tarde na piscina do Copa: a srta. Mirian Attala achou a sua camisinha uma "lindeza" e Haroldo foi obrigado a escondê-la para não ser roubado.

♥

ACHO realmente muito boa a indicação do nome do sr. Paulo Renha para a presidência do Lagoinha Country Club. Se Paulo não fôr eleito o Lagoinha desaparecerá do cenário dos clubes cariocas, o que será uma pena.

♥

AINDA este mês "Miss Suécia", que é também uma "uvota", estará circulando no Rio. Continua sendo muito comentado o "grito de carnaval", que o Clube dos Caiçaras promoverá, dia 25, com a presença do renchonchudo "Rei Momo".

♥

O SR. Adolfo Cláudio Graça Couto está atingindo o estrelato: ontem, circulava às sete horas da noite com óculos escuros na Avenida Presidente Vargas.

♥

POR hoje é só. Agora tudo será Guarujá. — (Minha Flor Azul ficará mesmo por aqui). Tchau.

RADIO E TV — Nestor de Holanda

Môça: Novo Nome

CUSTÓDIA, nome de mulher, feminino de Custódio, não cai bem, decididamente, numa loura graciosa, de dedinho no rosto, como a moça da fotografia que vai aí. Custódia (vamos aos dicionários) é "lugar onde se guarda com segurança alguma coisa ou se conserva alguem detido; detenção; guarda; segurança; proteção; objeto de ouro ou prata em que se expõe a hóstia consagrada". Vem do latim e tem origem religiosa, em homenagem ao anjo da guarda. Tudo isso é muito bonito, mas o caso não é esse. O caso é que pode haver dona Custódia da quitanda ou a senhora gorda da casa da esquina, que briga com os vizinhos e grita 24 horas por dia, com 24 rebentos integrantes de sua ninhada. Dona Custódia pode ser casada, também, com seu Martins, o quitandeiro, o guarda ou servente de repartição, e então teremos Custódia Martins, nome comum em cautelas da Caixa Econômica, seção de penhores.

Claro que não há nada demais em tudo isso. Há, apenas, uma disparidade no fato de jovem bonita e atraente cantora que se inicia usar nome de burguesa: Custódia Martins. Lembra a mim mesmo, minha falta de gôsto em usar gravatas. Lembra também, certas incompreensões de côres que as senhoras adotam, nos chapéus e nos vestidos, em dia de casamento. Foi por isso que, assim que visitou esta redação, Custódia Martins, que acaba de realizar excursão artística com um grupo do Mário Mascarenhas, recebeu a sugestão do repórter Carlos Duarte de mudar de nome.

Essa questão de nome para microfone é já um tanto marota. Há poucos dias mesmo contei aqui que, depois de haver descoberto Agnaldo Rayol, o diretor J. Antônio Dávila atrasou a estréia do jovem, para achar-lhe um nome artístico. Enquanto pensava, deixou a direção da Tupi. Diante disso, Agnaldo foi apresentado com a denominação que trouxe do berço. E o resultado é que como disse, em palestra, o cronista Henrique Pongetti, Rayol parece nome de produto farmacêutico e, anunciado num programa, lembra o do patrocinador...

Custódia aceitou a sugestão que lhe foi feita. Precisa, agora, de um nome. Ela acorda de madrugada e vai cantar, às 6,30, na Mayrink Veiga, às sextas-feiras, em pleno "PRE-Neno". A's terças e sextas, às 9 horas, atua na Rádio Tupi. Aos sábados comparece no programa de Aerton Perlingeiro, na TV-6. Começa, portanto, a aparecer inclusive porque é "lady-crooner" de algumas orquestras e vem aí no filme brasileiro "E' de chuá". Por que não arranjar-lhe nome que afine mais com sua graça, simpatia, beleza e mocidade? O rádio já tem Dora, Marina, Janete, Léa e Jaci nos dois sexos. Por que não Denise, Aline, Beatriz, Cirene, Clarice, Diana, Raquel, por que não Ariane que, em grego, quer dizer cantora?

Não vamos, porem, quebrar a cabeça. Outros nomes poderão surgir e com êles um bom para que os locutores anunciem a moça. Deixo isso a cargo dos leitores desta seção. Não é concurso para a escolha de um nome. Já fizeram êsse concurso para Eloina e ela ficou sendo Eloina mesmo. E', apenas, um pedido de sugestão. Aquêle que escolher o novo nome de Custódia passará a seu padrinho. O rádio já tem nomes feios como o do citado Rayol, Aerton Perlingeiro, Arnaldo Gleeh, etc., mas os donos dêsses nomes são feios também.

E Custódia é mais bonita que o nome.

Itinerário

A RADIO Jornal do Brasil vai lançar programa literário — RENAN França anima o "Carnaval da Mundial", às 23 horas. — FERNANDO Lopes, pianista, num recital de autores portuguêses, às 21 horas, no Ministério da Educação. — MARIA Helena Rebôso, Mirzo Barroso e o pianista Carlinhos em "Clubes da cidade", de Rui Porto e Isaac Zaltman, às 21 horas, na Mayrink Veiga. — OPERETA: "Os sinos de Corneville" de Clairville e Gabet, com música de Robert Planquete, às 21,50, na PRA-2. — NA MUNDIAL, às 11,05, "Recordando", programa de velhas melodias. —VAI MODIFICAR a forma de irradiar textos comerciais a Rádio Jornal do Brasil. — BARITONO Arnaldo Paolis, paraguaio, em recital, às 20,30, no Ministério da Educação. — PROGRAMA de Terra de Sena, às 21,30, na PRA-9: "Fatos que a história guardou". — E TEREMOS, às 16,30, "Concêrto Sinfônico" na PRA-2, com músicas de Boccherine, Grieg, Debussy, Prokofieff e Balakirev. — ULTIMA HORA: O Presidente da República assinou ato na Pasta da Aeronáutica, concedendo a Vitor Costa o diploma e a medalha (prata) do "Mérito Santos Dumont".

CUSTÓDIA, NÃO!

Procura-se novo nome para esta moça bonita

HOJE, NA TELEVISÃO

CANAL 6: — 11,50: Abertura; 12,00: Aula de inglês; 12,30: Passaporte da fama; 13,00: Esporte TV; 13,10: Tele-vespertino; 13,30: — Fim de semana; 14,10: — Bate-bola; 14,25: Bar de Melodias; 15,00: Filmes; 17,35: Parada da indústria; 19,10: — Ritmos; 19,40: Placar esportivo; 20,00: Reporter Esso; 20,15: Uma casa do outro mundo; 20,45: Em tempo de música; 21,05: Festival de vozes; 21,35: Exame de consciência; 21,55: Al Neto comentando; 22,15: Palestra; 22,20 — Teatro de comédias.

CANAL 13: — 14,00: Tarde esportiva; 17,40: Eudes do Amaral comenta; 18,00: TV-Rio informa; 18,20: Realidade dos fatos; 18,50: — Ballet; 19,20: — Mosaico; 19,45: Informativo; 19,55: Encontro; 20,15: Cartazes Luminosos; 20,35: Aí vem dona Isaura; 21,10: Esportivo; 21,45: Grande Conselho das Barbadas; 22,00: TV-Catch.

ASTROLOGIA — Prof. Mirakoff

Trate de Assuntos Jurídicos

HOJE, 18 — Bom para viajar e para tratar de assuntos jurídicos ou financeiros.

ACONTECERÁ HOJE AO LEITOR:

Seguem-se as possibilidades felizes, ou não de hoje, com horas e números promissores para os leitores nascidos em quaisquer dia mês e ano dos períodos abaixo:

PARA OS NASCIDOS ENTRE 22 DE DEZEMBRO E 20 DE JANEIRO

Sucessos, triunfos e empreendimentos ousados. 10, 12 e 15; 55, 57 e 69. Horas e números.

ENTRE 21 DE JANEIRO E 18 DE FEVEREIRO

Dia agradável com alegria e conquistas amorosas. 16, 17 e 18; 25, 44 e 45. Horas e números.

ENTRE 19 DE FEVEREIRO E 20 DE MARÇO

Dia impróprio para negócios arriscados. 16, 17 e 18; 817, 711 e 881. Horas e números.

ENTRE 21 DE MARÇO E 20 DE ABRIL

Dispersão, negócios contraditórios e dificuldades. A tarde será melhor com realizações inesperadas. 13, 14 e 16; 31, 41 e 61. Horas e números.

ENTRE 21 DE ABRIL E 20 DE MAIO

Sonhos e pesadelos, algumas contrariedades pela manhã; a tarde será favorável. 15, 17 e 188; 33, 35 e 44. Horas e números.

ENTRE 21 DE MAIO E 31 DE JUNHO

Dia sem novidades. 7, 8 e 9; 23, 33 e 45. Horas e números.

ENTRE 22 DE JUNHO E 22 DE JULHO

Ameaça de intoxicação e aborrecimentos íntimos. 7, 16 e 23; 31, 34 e 4. Horas e números.

ENTRE 23 DE JULHO E 23 DE AGOSTO

Desapontamentos, versatilidade e inquietude. 11, 18 e 19; 38, 46 e 55. Horas e números.

ENTRE 24 DE AGOSTO E 22 DE SETEMBRO

Desfavorabilidades, trama de inimigos e falta de sorte nas especulações. 5, 8 e 9; 11, 35 e 55. Horas e números.

ENTRE 23 DE SETEMBRO E 21 DE OUTUBRO

Viagens favoráveis e sucessos sociais pela manhã; durante o dia trabalho intelectual, atividade e pequenas realizações. 5, 6 e 7; 32, 33 e 43. Horas e números.

ENTRE 22 DE OUTUBRO E 22 DE NOVEMBRO

Romantismo, passeios agradáveis e facilidades em negócios. 2, 3 e 4; 20, 30 e 40. Horas e números.

ENTRE 23 DE NOVEMBRO E 21 DE DEZEMBRO

Acontecimentos imprevistos, experiências estranhas e satisfação intima. 10, 15 e 17; 37, 51 e 71. Horas e números.

Maria Pompeu e Fábio Sabag em "A Dama de Copas", de Abilio Pereira de Almeida

TEATRO — Paulo Francis

A Ilha Das Cabras

PARA ver Ugo Betti, como Betti via seus personagens, talvez seja útil examinar as considerações de James Joyce sôbre o ensino católico, jesuíta especificamente, contidas em "O Retrato de um Artista Quando Jovem". Temos, na novela, o herói, Stephen (o próprio Joyce), ingressando num colégio religioso, quando menino, naturalmente, cônscio de sua fé, o quanto podem ser cônscios de alguma coisa os meninos. Surge a puberdade, o desejo sexual. E com ela, estratègicamente, os "retiros espirituais". Sobem à cátedra padres magros, com o olhar ressequido e a voz cavernosa. Descrevem o inferno com requintes de Cecil B. De Mille. A criançada, no término da prédica, sai da sala sentindo o cheiro de enxofre. São sutis, os jesuítas, tanto que chegam a se enganar a si próprios. Apontam para as crianças quais os bilhetes de ida para o inferno. Nenhum é omitido, por certo. Mas os pequenos ouvintes sentem, se não compreendem, de que se trata tudo aquilo. A maioria dos pecados discutidos lhes são inacessíveis e, portanto, supérfluos à discussão. Fica, porém, a imagem do horror ao sexo, que êles estão principiando a experimentar.

Joyce recria, em minúcias, o terror e o fascínio de Stephen, quando este não mais pode resistir aos instintos, em passagens, a meu ver, menos proibitivas, estilìsticamente falando, e de aplicação mais geral do que a famosa "missa" de "Ulysses". Stephen supera essa crise, essa antítese de necessidade e de convicção, ao menos no terreno da vida cotidiana. Depois de algum tempo, êle não luta mais contra si próprio e, nesse abandono aos instintos, descobre uma nova existência em sua alma. Joyce, entretanto, nunca deixou de ser católico, no sentido primitivo e amplo do têrmo: sua religião da arte é uma espécie de catolicismo de cabeça para baixo, transposto para um plano material absolutista.

•

UGO Betti é um escritor menor e com problemas de alcance menos "cósmico" do que os de Joyce. Betti, por exemplo, não tem uma consciência da sociedade onde vive a gente de "A Ilha das Cabras", não consegue dinamizá-la, integrá-la na trama ou na ação da peça. Êle sabia disso, provàvelmente, pois existem alusões ao problema, em trechos do texto, mas são extemporâneas, desligadas do contexto principal. E o dramaturgo, ao mais das vêzes, joga com pontos de vista e não com gente de carne e osso. Não consegue individualizar sua gente, senão em parte. O protagonista, Angelo, por exemplo, é falso até a raiz. Não fôra as idéias que representa e a capacidade do autor em poetá-las, êle inexistiria, como de fato desaparece, por vêzes, em cena, imerso em mera retórica.

Sexo é o tema de Betti, horror entranhado ao sexo, ao que é animal no homem, "ao cordão sangrento" que nos prende às bestas. O drama surge da inevitabilidade dessa condição humana. E uma concepção emocional de criança, fruto do sentimento de culpa resultante do "romance da família", acrescida de justificativas católicas, oriundas de São Paulo (do apóstolo): uma febre de espiritualidade que é, em última análise, histeria, terror da morte, transposto para o plano de tudo que é falível, finito, no homem.

•

BETTI, porém, possui um intelecto de adulto, não é um ibero neurótico, como Tennessee Williams, utilizando o palco como um divã de psicanalista. Existe uma ordem no caos emocional de "A Ilha das Cabras" um contrôle de artista sôbre seu material e alguma honestidade de visão filosófica.

O dramaturgo mente bem. Êle nos convence, no momento teatral, dos horrores que quer denunciar. E isto por uma tática muito simples, hoje, em desuso. Betti não foge à exposição daquilo que condena. Muito ao contrário. Atira-se de cara no seu "lôdo" e chafurda nêle às vistas do espectador, nisso sendo companheiro de Graham Greene, embora seja menos chicanista, no tocante à causologia da ação, do que o novelista inglês. Existe até uma sugestão de prazer, de abandono pagão, no ato sexual, como aparece em "A Ilha das Cabras". E (pasmem) uma componente existencial no destino de Ágata, que é a peça, no meu entender. A mulher aceita seu destino de "cabra" (Betti escolheu a dedo o animal), tem consciência integral dêle, de suas consequências, o que lhe dá uma certa estatura trágica: "gosto do meu pêso". Só é falso, realmente, nela, o toque cristão com que Betti procura atenuar-lhe a personalidade, no terceiro ato, quando Ágata se sacrifica (ou diz sacrificar-se) pela filha. E uma concessão sentimental indigna do autor.

•

O PROBLEMA de Betti, entretanto, está em justificar sua tese. Êle a expõe com tal convicção, ainda que resvale, de quando em quando, em melodrama e oratória "saco de vento", que quase não notamos o absurdo de suas premissas.

(Continua).

REGISTRO

ANIVERSÁRIOS:

FAZEM ANOS HOJE:

SENHORES:

Alcides Montenegro Maciel, Coelho Valente do Couto, José Barreto Lima, Deicola dos Santos, Geraldo Resende Martins, Alvaro Moutinho, Joaquim Alves Seabra, Carlos Gonçalves, Normande Renauro, Gilberto Lucena Costa Novais, Djalma de Vicenz, Bueno Morais Castro, Luis Carlos de Morais Rêgo, Carlos Machado, Afonso Henrique de Melo, Alarico de Freitas, Pedro Coutinho, Mário Celso Siarez, Sebastião Santana da Silva, Manoel Santos Macedo, dr. Euvaldo Lins e Silva, José Ameci Braga, Artur Vale Veiga, Manoel Magalhães Machado e Osvaldo de Sousa Ramos, prestigiosa figura do PSD fluminense.

SENHORAS:

Maria do Carmo Costa Carvalho Dúque, Adelaide Salema e Miriam Angela Fernandes Marques.

SENHORITAS:

Ana Lúcia, filha do dr. Newton Mota, conceituado clínico desta cidade e sua espôsa, sra. Nazareth Simões Mota.

MENINOS:

IVAN — filho do casal Ivan Pinto.

CASAMENTOS

Hoje casam-se a srta. Angelina, filha do sr. e sra. Pascoal Vilardo e o sr. Daniel Monteiro. A solenidade religiosa terá lugar às 17.45 horas, na Igreja Nossa Senhora de Salete, na Rua Catumbi, 78.

— Hoje na Igreja de Santa Margarida Maria (Lagoa) da srta. Lia, filha do casal Emanuel Alves com o sr. Roberto Pontes. O ato terá lugar às 17.45 horas.

— Hoje se realizará o casamento da srta. Jane Faria da Veiga, filha do general Osvaldo Pinto da Veiga com o cap.-eng. Hélcio Modesto da Costa.

A cerimônia religiosa terá lugar às 18.30 horas, na Igreja da Candelária.

— No dia 25 às 17.45 horas na Igreja de São Pedro, na Rua Marta Passos, em Cavalcanti, da srta. Alice, filha da viúva Julieta Valério dos Santos, e o sr. Neir Ribeiro, funcionário da ABI.

DATAS ÍNTIMAS

Faz sete anos hoje, o menino Ivan, dileto filho do casal d. Iracema Pinto-sr. Ivan Pinto. Para comemorar o acontecimento o aniversariante está organizando uma festa íntima, dedicada aos seus amiguinhos e colegas aos quais oferecerá doces, refrigerantes e guloseimas.

RECEPÇÕES

Comemorando seu aniversário natalício, ontem transcorrido, o sr. Emilio Abib, um dos "dez mais" elegantes do Impôsto de Renda, reuniu os parentes e amigos num uísque cordial, em sua residência na Rua Tonelêros, onde o aniversariante — com sua esposa que com ele forma um dos casais "vinte mais" — recepcionou a todos com uma festa elegante.

FESTAS

Várias e importantes resoluções foram tomadas pela Diretoria do Olímpico Club, em sua última reunião atinentes aos festejos carnavalescos que se aproximam. Assim, deliberou o órgão dirigente do grêmio das argolas olímpicas realizar festas dançantes, em janeiro, aos sábados e domingos das 20 às 24 horas, obrigatório o traje de passeio. Nos dias 1, 2, 8 e 9 de fevereiro, serão realizadas festas pré-carnavalescas com traje esporte ou fantasia. E nos dias 15, 16, 17 e 18 grandes bailes noturnos de carnaval sendo realizada domingo, dia 16, das 15 às 18 horas, a tradicional matinée infanto-juvenil, para a petizada olímpica. As festividades serão realizadas na sede de Copacabana, Rua Pompeu Loureiro 116. Por outro lado, ficou decidido que as danças serão animadas pela Orquestra Rolian, sob a direção de Naylor. Retardada a inauguração do Ginásio Santos Sobrinho, os trabalhos deverão ser reiniciados já no Ginásio que deverá estar pronto para o primeiro baile de carnaval.

HOMENAGENS

MARIO PINOTTI — Por motivo de seu aniversário natalício no próximo dia 21, o sr. Mario Pinotti, Diretor do Departamento Nacional de Endemias Rurais e Presidente da Legião Brasileira de Assistência, será alvo de homenagens de amigos, admiradores e de seus companheiros de trabalho naquelas instituições. As homenagens constarão da inauguração de um posto médico-social na Muzema, em Jacarepaguá, de missa em ação de graças às 11 horas na Candelária e de um almôço no Clube Comercial, oferecido por seus amigos e companheiros de trabalho.

VIAJANTES

A fim de colher material do interior do país para seus trabalhos, viajou com destino ao Norte do Brasil o conhecido cinegrafista I. Rozemberg, um apaixonado dos filmes de curta-metragem. Dentro em pouco, o conhecido "camera-man," detentor do "Oscar" brasileiro — o "Indio" — como melhor documentarista cinematográfico estará exibindo seus novos complementos nas telas de nossos principais cinemas.

FALECIMENTOS

SRA JULIA MACEDO MACHADO — Faleceu em Belem do Pará no dia 15 do corrente, a sra. Júlia Macedo Machado, viúva do despachante José Joaquim Machado. A extinta, que contava 80 anos de idade, deixa varios filhos e oito netos.

EFEMÉRIDES

18 DE JANEIRO

1772 — Primeira sessão da Academia Científica do R. de Janeiro.

1808 — Decreto do príncipe regente d. João, criando na cidade de Salvador a Escola de Cirurgia, no Hospital Militar.

1875 — Morre, em Niterói, o grande poeta Nicolau Fagundes Verala, autor de várias obras, entre elas "Anchieta ou o Evangelho nas Selvas".

1878 — Morre no Rio de Janeiro, Fernando Augusto Ribeiro Magalhães.

CABELOS BRANCOS
JUVENTUDE ALEXANDRE
USE E NÃO MUDE

CINEMA — Décio Vieira Ottoni

"O Mundo Silencioso"

Le Monde du Silence — FILMAD-F.S.Y.Y.C; Columbia) é uma das mais impressionantes histórias contadas sem intenção de contar uma história que o cinema tem apresentado nestes últimos 20 anos de maturidade e domínio da narrativa. Não é uma história inventada e tampouco uma ordem de episódios colhidos e ordenados propositadamente para posterior coordenação orgânica: é a história real da vida e da morte sob o mar, captada no mundo bizarro dos peixes e a profundezas que o homem nunca havia chegado antes da expedição do comandante Jacques-Yves Cousteau e o seu barco "Calypso". Para quem leu o livro que Cousteau escreveu com a cooperação do arqueólogo e mergulhador Frederic Dumas e do comandante americano James Dugan, o filme poderá parecer menos rico em detalhes, mas o fato é que os autores do livro que foram da mesma equipe que filmou as cenas sob o mar não conseguiram penetrar com a câmara, ou não conseguiram luminosidade para filmar muita coisa que viram e a que se referiram no relato escrito.

A expedição Cousteau cobriu um percurso de 78 mil quilômetros varrendo quatro mares através de dois oceanos para conseguir, depois de 11 meses ininterruptos de estudos e filmagens, o maior documento vivo sôbre o fundo do mar apresentado ao homem. Cinco mil mergulhos de Toulon ao Oceano Índico e 170 quilômetros de filme colorido são as cifras que demonstram o cuidado científico que tiveram os realizadores de um dos mais honestos, audaciosos e belos filmes documentários desde que o cinema existe. Capitão-de-Corveta da Marinha francesa, oceanógrafo ilustre há 20 anos, fascinado com o mistério do fundo do mar, Cousteau reacendeu o entusiasmo dos documentaristas mais legítimos fazendo êste filme naturalista que só encontra paralelo em probidade nos filmes do maior de todos os documentaristas, o falecido Robert J. Flaherty.

A técnica e o estilo adotados foram os que caracterizam o cinema ao longo da câmara (o "cinéma-au-long-cours"), que exige a integração perfeita do homem na vida e no "habitat" do animal para a perfeita observação dos seus costumes, de sua procriação, de sua luta pela sobrevivência no caminho para a morte. Para isso, Cousteau, êle próprio o inventor de um instrumento — o aqualung — que coloca o homem sob as mesmas condições de maleabilidade dos peixes no seu elemento, examinava cada região submarina, aclimatava-se, adquiria a solidariedade dos bichos marinhos alimentando-os e tratando-os com cordura e, de posse dessa intimidade no fundo de regiões nunca atingidas anteriormente, trouxe à tona um dos mais bizarros e autênticos espetáculos que o homem pôde presenciar. O mundo que mostrou não se rege pelos padrões e convenções habituais da civilização dos homens, mas não se pode negar que há alguma semelhança entre todos os integrantes do reino animal. Existem as regiões pacíficas sob as ondas, onde os sêres são muito tratáveis, assim como existem equivalentes no mundo sôbre a terra; existem os vilões, existem os poderosos que não ostentam o poder e existem até os bem humorados. Da índole dos primeiros, a equipe Cousteau nos dá uma demonstração a um tempo feroz e de admirável beleza plástica com a temerária captação de todos os movimentos do sinistro ballet dos tubarões que devoram um cachalote mal ferido; dos segundos, o corso das baleias, imperturbáveis na sua migração para águas mais pródigas e dos últimos, a descrição do "rush" dos golfos.

Um colorido rico e veraz e um singular modo de compor os quadros com que forma a narrativa do mundo que foi buscar em profundezas nunca dantes penetradas, completam a autenticidade dêste filme, cujo único defeito foi a dublagem para a nossa língua, tirando um pouco da autenticidade primitiva que o distribuidor brasileiro deveria respeitar.

DESENHOS DA BAHIA

A cantora Olga Praguer Coelho conversa com Caribé, no dia da inauguração da mostra dsse desenhista, na "Bodley Gallery", em Nova Iorque. — (Foto Waldo Pinto)

ARTES — Antônio Bento

Caribé em Nova York

PRÊMIO de desenho da III Bienal de S. Paulo, Caribé fixou-se na Bahia, que lhe oferece os temas e motivos tratados em sua arte. Agora mesmo, êle se encontra em Nova Iorque, onde faz uma exposição na "Bodley Gallery".

A abertura de sua mostra esteve concorrida notando-se o comparecimento de artistas, críticos e representantes diplomáticos do nosso país.

REFERINDO-SE ao artista, o crítico de arte do "New York Times" declarou que se trata de um "ilustrador de primeira categoria", acrescentando: "Seus desenhos revelam não só o competente artista, como também sua capacidade de, em poucas linhas, ressaltar todo o caráter de uma dança ou de uma cena de rua. Assim, dedica-se Caribé à interpretação moderna e pictórica de temas tradicionais".

PELAS notícias que nos foram enviadas de Nova Iorque, a exposição tem despertado interêsse, que se traduz pelo número elevado de visitantes que a vêm procurando. Muitos dos trabalhos de Caribé tem valor estético indiscutível. A procura de um estilo inspirado na arte popular e sobretudo no folclore negro da Bahia constitui uma das preocupações do expositor. E Caribé tem sido feliz ou bem sucedido nesse caminho.

Soluções idênticas vêm procurando alguns dos maiores pintores e escultores modernos, voltados às pesquisas e ao estudo da obra dos artistas arcaicos e primitivos.

BELEZA E ANIMAÇÃO

No Clube dos Democráticos, o carnaval é assim: muita beleza, juventude e animação, características que fazem de seus bailes, dos mais movimentados e concorridos do Reinado de Momo

Menores e maiores: juiz vai controlar

Nenhum adulto, ainda que pai ou responsável, poderá participar das danças e "cordões", nem mesmo conduzindo crianças ao colo ou ombro, nas festas infanto-juvenis, segundo determinação contida na Portaria do juiz Rocha Lagôa.

Determina ainda o ato do Juiz de Menores que nessas festas os menores de 5 anos poderão apenas assistir aos folguedos, dêles entretanto não participando, devendo, ainda, retirar-se, impreterivelmente, às 18 horas. Enquanto isso, os menos de 5 a 14 anos (acompanhados de pais e responsáveis) poderão permanecer nos salões até o término do baile. Menores de 14 a 18 anos não precisam de acompanhantes.

DESEJA RIGOR

Por outro lado, o Juiz de Menores recomenda à Associação das Escolas de Samba e a tôdas as entidades carnavalescas o mais rigoroso cumprimento dos dispositivos contidos nas Instruções que baixou (1/1/58) regulamentando o ingresso, a permanência e o comportamento de menores nas festas carnavalescas do próximo reinado de Momo.

VIGILÂNCIA RIGOROSA

Para o fiel cumprimento dessas instruções além de outras, como a proibição do uso e venda de lança-perfumes e bebidas alcoólicas de qualquer espécie, o juiz de Menores exercerá a mais rigorosa vigilância punindo todo aquêle que infringir os dispositivos de sua Portaria.

Previsão do Tempo...

Ibrahim Sued, que tanto criticou Miguel Gustavo por ter feito "o ciclo do café-society", é o autor da marcha carnavalesca "Maria Shangay", explorando o mesmo tema com a ajuda de Alcir Pires Vermelho e Mário Jardim, na voz de Agostinho dos Santos.

O que está por traz dessa música é que Ibrahim está jogando seu prestígio de cronista social para vender os discos, o que, segundo se diz, já foi realizado em número de alguns milhares. Além disso, colocou a música num filme, que aparecerá breve. Com êsse trabalho, pensa em ser campeão.

O diabo é que a letra, certamente a única coisa sua da composição, não ajuda muito. A marcha, em consequência, poderá ser cantada pelo folião, mas dificilmente se classificará. Ela é assim:

"Você conhece a Maria
[Shangay
Nasceu no fim do mundo, e
[de lá não sai.
Diz que vai ser Miss Bangu,
[mas não vai.
Coitada da Maria Shangay.

Ai, soçaite, ai soçaite!
Ai, soçaite, ai soçaite!
Vai por mim
Vai por mim
Que nada disso é assim.

'DEMOCRÁTICOS' FESTEJA HOJE ANIVERSÁRIO

Comemorando o seu 91º aniversário de fundação, o Clube dos Democráticos (Rua do Riachuelo, 91) organizou um programa de festejos, a serem iniciados hoje, com a celebração de missa solene na Igreja de S. Jorge, na Rua da Alfândega.

A noite, das 23 às 4 horas da madrugada, no Castelo, será realizado um grande baile carnavalesco dentro dos mesmos moldes de muita animação que caracterizam as festas organizadas pela tradicional agremiação.

AMANHÃ: ALMÔÇO

Encerrando as comemorações de seus 91 anos de vida, o Clube dos Democráticos oferecerá amanhã, às 13 horas, no seu Castelo, um almôço à família «Carapicu» e às pessoas gradas.

"SPUTNIK": HOJE SERÁ LANÇADO

O primeiro grande baile «Sputnik» será levado a efeito logo mais, às 22 horas, na Avenida N. S. de Copacabana, 664 (Galeria Menescal). Esta festa, que desde há muito vinha sendo aguardada com intensa expectativa, é o início de uma exaustiva maratona carnavalesca, que só terminará no último dia do reinado de Momo.

A festa de hoje contará com a presença de vários cantores e cantoras do rádio e da televisão, «girls» e vedetas da nossa ribalta, bem como alguns artistas do cinema nacional. Ao que nos foi dado observar, seu êxito já está garantido.

APÓS LONGA AUSÊNCIA

O Clube de São Cristóvão retorna hoje à noite, às lides recreativas da cidade depois de uma longa ausência com a realização de uma batalha de confetes das 22 às 2 horas dedicada ao seu seleto quadro social. No período pré-carnavalesco e durante o carnaval, sua sede viverá momentos de animação com a realização de bailes à fantasia, incluindo uma vesperal infantil, no domingo gôrdo com prêmios para as duas melhores fantasias.

CARNAVAL

Forçar música nova: muito dinheiro gasto

O compositor Jorge de Castro já gastou mais de cem mil cruzeiros para que as músicas de sua autoria para o carnaval de 58 — "Fofoca" liderando o grupo — apareçam nesta temporada enquanto que outros têm despendido quantias menores com a mesma finalidade em relação às canções que trazem seus nomes.

Apesar disso, as músicas antigas continuam aparecendo mais na temporada atual do que as composições novas, tendo, em um dos últimos bailes, a velhíssima "Mamãe eu quero", sido repetida várias vêzes, por imposição dos foliões que faziam a greve do silêncio quando a orquestra executava números recentes.

MAIS DINHEIRO

Com as músicas antigas acontece o seguinte: são do agrado geral do público, não provocam despêsas para serem executadas, seus discos são comprados pelo povo, sempre em grande quantidade, o que não acontece com essas músicas novas que andam por aí, oferecendo portanto, maiores somas de direitos autorais. Não dão trabalho aos autores, para serem executadas e agradam geralmente.

SÓ ANTIGAS

Deve estar se generalizando a idéia — já esposada pela "Sinter" — de que no próximo ano, dificilmente uma música nova será gravada. As fábricas se inclinam para regravar os sucessos antigos com tôdas as seduções que êles oferecem de êxito comercial garantido.

CHAMADA URGENTE

O sr. Afonso Louzada, Chefe do Serviço de Comissários Voluntários do Juizo de Menores está convocando, com urgência, todos os Comissários Voluntários para receberem instruções sôbre o serviço de fiscalização durante o período carnavalesco.

METAIS E RITMO

O Grito de Carnaval do "Independentes de Silva Teles" será dado na noite de hoje na quadra de basquete do Confiança Atlético Clube. Um conjunto de metais e ritmo impulsionará os foliões.

DESFILE-'SHOW' NO GLÓRIA DIA 23: BRILHO

Um monumental "desfile show de fantasias" está programado para a noite do próximo dia 23, na piscina do Glória, constituindo o toque original que a direção daquele Hotel imprime às tradicionais reuniões pré-carnavalescas.

A festa, dividida em duas partes, constará de um desfile de ricas fantasias sôbre motivos históricos e a exibição do "ballet" aquático "Las Casas", com a apresentação de sambas e batucadas.

TRADIÇÃO

Confirmando a tradição promete o desfile grande sucesso, tendo os motivos históricos das ricas fantasias (Maria Antonieta, Madame Du Barry etc.) criação da modista Elza Haouche.

Fala do Trôno

Quando o DC estiver na rua, já estarei, se Deus quiser, em Belem do Para. Espero fazer boa viagem e encontrar, em Belém, um povo folião de verdade. Estarei presente a um programa de rádio e depois visitarei diversos clubes da cidade. No domingo será realizada uma passeata pelas ruas da cidade e então voltarei a novo programa de rádio e a novos clubes. Será uma visita das mais agradáveis que o REI MOMO do DC fará a cidades do Brasil.

* * *

CRUSH, o refrigerante de classe, está providenciando tudo para que a passeata do dia 13 de fevereiro, seja coroada de êxito. Vários caminhões, carros abertos, jipes etc. estão sendo enfeitados para o dia da passeata. S.M. está também tratando de nova indumentária, para comparecer de "fatiota" nova. Esperemos que essa passeata de CRUSH, seja um sucesso, como o foi no ano passado.

* * *

Renovamos o nosso apêlo, a todos os proprietário de carros abertos, para que colaborem no grande CÔRSO, que será patrocinado pelo DC, com colaboração de várias firmas do comércio carioca. A Av. Atlântica será o local mais apropriado para ser revivido o tradicional CÔRSO carioca. Vários prêmios serão instituidos e vários troféus serão dados aos melhores carros enfeitados. Compareça ao grande CÔRSO organizado pelo DC, no dia 15 de fevereiro.

EU, REI MOMO 1.º e ÚNICO

VERÃO: PÓSE NO BANHEIRO

Alma Vergh, artista do Teatro Recreio (aqui em pôse feita no banheiro — lugar propício para fotografias neste Verão escaldante), foi a sexta colocada na segunda apuração para a escolha da "Rainha das Vedetes de 58". Até o momento, vem liderando o grande certame Angelita Martinez (Rainha das Atrizes de 55), seguida de Anilza Leoni, Nícia Miranda, Riva Ketter, Rosângela Marçal, Alma Bergh, Célia Coutinho, Silvana Rian e Irene Bertal. A próxima apuração será segunda-feira, dia 20, às 18 horas

Artistas americanas no baile do H. Glória

Celebridades do cinema norte-americano, grandes figuras da "high-society" carioca e paulista, os mais lindos brótos do Brasil — tudo isso estará reunido no monumental "Baile dos Artistas" que se realizará no próximo dia 8 de fevereiro nos amplos e caprichosamente decorados salões do Hotel Glória.

O sr. Eduardo Tapajós, a par dos intensos preparativos para a artística decoração do "Glória", vem envidando todos os seus esforços no sentido de atrair para o "Baile dos Artistas", dêste ano, um número bem grande de turistas que poderão ter, nessa monumental festa carnavalesca, uma visão exata do próprio carnaval brasileiro.

DESFILE E "BALLET"

Está programado pelo sr. Tapajós, para muito proximamente, um grande desfile de modas, nos salões do Hotel Glória, com modêlos norte-americanas que vêm assistir aos festejos carnavalescos. Por outro lado lindas nadadoras ianques serão trazidas para uma grande exibição de "Ballet Aquático" na piscina do hotel, num "show" de ritmos, formas e côres.

MAIS ANIMADO DA CINELÂNDIA: EMBAIXADORES

O clube mais animado da Cinelândia é o dos Embaixadores, pois a alegria ali transborda, a rapaziada não acredita em cansaço e as jovens folionas muito menos.

A orquestra do trombonista Duba, que sopra com «ganas» todo o repertório de sucessos musicais antigos e modernos, é responsável pela grande animação, fazendo daquele clube pequeno o maior do carnaval nas redondezas.

BANHO DE MAR "DE VERDADE" NO FLAMENGO

O "Grupo Flamengos de Verdade" fará realizar amanhã o primeiro grande banho de mar a fantasia na Praia do Flamengo, como parte do calendário carnavalesco organizado pelo Departamento de Turismo e Certames da Prefeitura.

Deverá alcançar êxito sem par, pois são inúmeros os blocos que pela praia desfilarão, concorrendo a valiosos prêmios, notadamente o instituido pela Associação dos Cronistas Carnavalescos, o artístico troféu "Gilberto Cardoso".

TEATRO MUNICIPAL
Direção da Comissão Artística e Cultural
CARNAVAL DE 1958
BAILE DE GALA
SEGUNDA-FEIRA, 17 DE FEVEREIRO
4 GRANDES ORQUESTRAS
LOCALIDADES À VENDA A PARTIR DE QUARTA-FEIRA PRÓXIMA, DIA 22, NA BILHETERIA DO TEATRO, DE 10 ÀS 17 HORAS
AS PREFERÊNCIAS AOS ADQUIRENTES DO ANO ANTERIOR DEVEM SER ANOTADAS ATÉ A TERÇA-FEIRA PRÓXIMA, DIA 21
PREÇOS: Camarotes (mínimo de 8 pessoas): Cr$ 2.500,00 por pessoa: Frisas (mínimo 8 pessoas): Cr$ 2.200,00; Balcões Nobres, primeira fila (mínimo 4 pessoas): Cr$ 2.200,00; Palco e primeira fila do convés e outras filas dos Balcões Nobres (mínimo 4 pessoas): Cr$ 2.000,00; Convés, outras filas, (mínimo 4 pessoas): Cr$ 1.800,00; Mesas de Foyer (mínimo 4 pessoas) Cr$ 1.600,00
Tôdas as localidades acima dão direito à ceia
INGRESSSO, COM DIREITO A BUFFET: CR$ 1.400,00
Obrigatório: Traje de rigor ou fantasia de luxo

CARTAZ

TEATROS

TEATRO DE BOLSO — "Um Francês em Nossas Vidas": às 21 horas. Vesperais aos domingos às 16 horas. Aos sábados, sessões às 20 e 22 horas.
CARLOS GOMES — "Perdoa-me por me Traíres" às 21 horas. Vesperais às quintas, sábados e domingos.
COPACABANA — "Loucuras de Mamãe" às 21,30 horas. Vesperais às quintas, sábados e domingos às 16 horas.
DULCINA — "Natal na Praça" às 21 horas. Vesperais às quintas e domingos às 16 horas.
FOLIES — Fechado.
JARDEL — 27-6712 — "Espuminha do Morro" às 20,15 e 22,15 horas.
JOÃO CAETANO — Fechado.
TABLADO — Fechado.
LEME — 37-6412 — Fechado.
MAISON DE FRANCE — Fechado.
MUNICIPAL — 42-3105 — Fechado.
RECREIO — 22-8164 — "Bom Mesmo é Mulher" às 21 horas.
REPUBLICA — Fechado.
S. JORGE — 45-6700 — "Folia no Catete".
SERRADOR — "Quo Vadis" de José Vasconcelos - Meira Guimarães em 2 sessões diárias às 20 e 22 horas.
TEUCA — Fechado.
ZAQUIA JORGE — "Satélite de Mulheres" às 20 e 22 horas.

CINEMAS

Os lançamentos

CAÇADOR DA FRONTEIRA (The deerslayer) — Cinemascópio — Eastmancolor — Dirigido por Kurt Neumann, com Lex Baxter, Rita Moreno, Forrest Tucker, Cathy O'Donnel, — Western. PALÁCIO (a partir de 12 horas), RONY, MADRI, IMPERATOR, MONTE CASTELO, PIRAJA', LEOPOLDINA e BRAZ DE PINA. Horário normal. Imprópria até 10 anos.
RICARDO III — (Richard III) — Inglês — Vistavision — Technicolor. Dirigido por Laurence Olivier, com Laurence Olivier, Ralph Richardson, John Gielgud, Claire Bloom, Alec Clunes, Cedric Hardwicke. Drama histórico. S. LUIZ, VITÓRIA, COPACABANA, LEBLON, CARIOCA, COLISEU, CENTRAL (Niterói) e CAPITOLIO (Petrópolis). Horário 2 — 4,30 — 7 e 9,30 horas. Proibido até 14 anos.
O MUNDO SILENCIOSO (Le monde du silence) — Francês — Superscópio 235 — Eastmancolor — Dirigido por Jacques Yves-Cousteau e Louis Malle. Documentário sôbre os habitantes do fundo do mar. REX, RIAN, FLORIANO, SANTA ALICE, TIJUCA, LEOPOLDINA, ROSARIO, MONTE CASTELO e ICARAÍ (Niterói). Horário 2 — 3,40 — 5,20 — 7 — 8,40 e 10,20 horas. Imprópria até 10 anos.
ENCONTRO COM O DIABO (... big land) — RKOscópio — Warnercolor — Dirigido por Gordon Douglas, com Alan Ladd, Virginia Mayo, Edmond O'Brien. Western. AZTECA, ODEON, RIO BRANCO, CARUSO-COPACABANA, MIRAMAR, AMÉRICA, MEIER, S. PEDRO, REGÊNCIA e GUANABARA. Horário 2 — 4 — 6 — 8 e 10 horas. Proibido até 14 anos.
QUANDO O ÓDIO VOLTA (The Showdown) — Dirigido por Gerd Oswald — com John Derek, John Smith. Western. IMPÉRIO, ALASKA, AVENIDA, BOTAFOGO, MADUREIRA, S. HELENA e ODEON (Niterói). Horário 2 — 3,40 — 5,20 — 7 — 8,40 e 10,20 horas. Proibido até 18 anos.
CONTRABANDISTA DE HONG-KONG (L... reviére des trois Jonques) — Francês — Cinemascópio — Eastmancolor, dirigido por André Pergament com Dominique Wilms, Lise Bourdin, Jean Gaven, Howard Vernon. Drama. PLAZA (a partir de 10 horas) OLINDA, PRIMOR, COLONIAL, MASCOTE, ASTORIA, S. BENTO. Horário — 2 — 3,40 — 5,20 — 7 — 8,40 e 10,20 horas. Proibido até 18 anos.
MOCIDADE REBELDE (The young guns) — Dirigido por Albert Band, com Russ Tamblyn, Gloria Talbott, Perry Lopez, Scott Marlowe. Western. RIVOLI, ORIENTE, IPANEMA e BELMAR. Horário especial — Proibido até 14 anos.
VINDIMA TRÁGICA (The vintage) — Cinemascópio — Metrocolor — Dirigido por Jeffrey Hayden com Michele Morgan, Mel Ferrer, Pier Angeli, John Kerr. Drama. METRO PASSEIO (a partir do meio-dia) METRO TIJUCA, METRO COPACABANA, PAX e PRESIDENTE. Horário 2 — 4 — 6 — 8 e 10 horas.
CASANOVA AMANTE SUBLIME (Le aventure di Giacomo Casanova) — Francês — Tecnicolor — Dirigido por Steno (?), com Gabriele Ferzetti, Corinne Calvet, Nadia Gray, Mara Lane, Marina Vlady, Irene Galter. ART-PALÁCIO, ESKYE (Méier), e ESKYE (Tijuca). Horário normal. Impróprio até 18 anos.

Solicitamos aos srs. exibidores a gentileza de atualizarem as programações e mudanças de filmes escrevendo ou telefonando para Waldir Camargo — DC — Av. Rio Branco 25 — Tel.: 23-4643 das 15 às 17 horas

CENTRO

CAPITOLIO — 42-6786 — "Seleções Atlântida"
CATUMBI — 22-3681.
CINEAC TRIANON — 42-6024 — "Sessões Passatempo"
COLONIAL — 47-8512 — "Contrabandista de Hong-Kong".
ESTACIO DE SA' — "Rivais na Conquista".
FLORIANO — "O Mundo Silencioso".
FLUMINENSE — "Rebelião na Índia".
IDEAL — 22-1218 — "Hoje o Galo sou Eu".
IMPERIO — 22-9348 — "Quando o Odio Volta".
IRIS — 42-0763 —
MARROCOS — "Tarzan e a Escrava" e "Mambo".
MEM DE SA' — 42-2332 — "Hoje o Galo Sou Eu".
METRO PASSEIO — 22-6141 — "Vindima Trágica".
OLIMPIA — 42-129 — Em Obras.
ODEON — "Encontro com o Diabo".
PALACIO — 22-0838 — "Caçador da Fronteira".
PATHE' — 22-8795 — "Vidas Amargas".
PLAZA — 22-1097 — "Contrabandista de Hong-Kong".
PRESIDENTE — "Vindima Trágica".
PRIMOR — 43-6681 — "Contrabandista de Hong-Kong".
POPULAR.
REX — "O Mundo Silencioso".
RIO BRANCO — 43-1639 — "O Rio dos Homens Maus".
RIVOLI — "Mocidade Rebelde".
VITORIA — 42-9020 — "Ricardo III".

ZONA SUL

ALVORADA — 27-2536 —
ALASKA — "Quando o Odio Volta".
AR' PALACIO — 57-2975 — "Casanova Amante Sublime".
ASTORIA — 47-0466 — "Contrabandista de Hong-Kong".
AZTECA — 45-6813 — "Encontro com o Diabo".
BOTAFOGO — "Quando o Odio Volta".
CARUSO-COPACABANA — 27-5150 — "Encontro com o Diabo".
COPACABANA — 57-5134 — "Ricardo III".
DANUBIO —
FLORESTA — 26-625 — "A Baronesa Carlota" e "Odio Contra Odio".
GUANABARA — 26-9339 — "Encontro com o Diabo".
IPANEMA — 47-3606 — "Mocidade Rebelde" e "O Preço da Redenção".
LEBLON — 27-7805 — "Ricardo III".
METRO COPACABANA — "Vindima Trágica".
MIRAMAR — "Encontro com o Diabo".
NACIONAL — 26-6072 — "Odisséia do Oeste".
PAX — "Vindima Trágica".
PIRAJA' — "Caçador da Fronteira".
POLITEAMA — 25-1143 — "Treze Cadeiras".
ROXY — Caçador da Fronteira".
RIAN — 47-1144 — "O Mundo Silencioso".
ROYAL — "O Príncipe Negro".
S. LUIS — 25-7439 — "Ricardo III".

ZONA NORTE

AVENIDA — 48-1667 — "Quando o Odio Volta".
AMERICA — 48-4518 — Encontro com o Diabo".
CARIOCA — 28-8178 — "Ricardo III".
BANDEIRA — 28-7575.
ESKYE — 28-5543 — "Casanova Amante Sublime".
MADRI — 48-1184 — "Caçador da Fronteira".
MARACANA — 48-1910 — "Terrível como o Inferno".
MEIER — 29-0222 — "Encontro com o Diabo".
METRO TIJUCA — 48-9970 — "Vindima Trágica".
NATAL — 48-1480 — "Hoje o Galo sou Eu".
OLINDA — 42-1932 — "Contrabandista de Hong-Kong".
NATAL — 48-1480.
REAL — "A Voragem de uma Paixão" e "Odio Contra Odio".
SANTO AFONSO.
SANTA ALICE — "O Mundo Silencioso".
TIJUCA — 48-4518 — "O Mundo Silencioso".
VILA ISABEL — 29-1315 — "A Batalha do Rio da Prata".

SUBURBIOS DA CENTRAL

ABOLIÇÃO — "Hoje o Galo sou Eu".
ALFA — "Selvas Inconquistáveis".
AGUA SANTA — "Tudo o que o céu Permite" e "Mulheres de Briga".
BANDEIRANTES — 29-3262 — "Tirano da Fronteira".
BELMAR — 49-1744 — "Mocidade Rebelde".
BENTO RIBEIRO — M. Hermes, 881.
CACHAMBI — "Lábios de Fogo". "Trapezio".
COELHO NETO —
COLISEU — 29-8753 — "Ricardo III".
ENGENHO DE DENTRO — 29-4130 "Quando o Odio Volta".
ESKYE Meier — "Casanova o Amante Sublime".
GUARACI — (Rocha Miranda).
IMPERATOR — "Caçador da Fronteira".
IRAJA' — "Tarde Demais para Esquecer".
MADUREIRA — 29-5733 — "Quando o Odio Volta".
MARABA' — "S.O.S. Scotland Yard".
MASCOTE — 34-0411 — "Contrabandista de Hong-Kong".
MONTE CASTELO — "Caçador da Fronteira".
NOVO HORIZONTE — "Trinta Homens e uma Mulher".
PADRE NOBREGA — "Traição Cruel" e "Ela é a Maior".
PALACIO VITORIA — 48-1971 — "Asas de Águia".
PARATODOS — 29-5191 — "Vidas Amargas".
PILAR — 29-6460 — "Ouro Maldito" e "Caçando Múmias no Deserto".
REALENGO — Bang. 472.
REGENCIA — "Encontro com o Diabo".
RIDAN — 49-1633 — "Drango".
ROULIEN — 49-5691 — "De Vento em Pôpa".
S. JORGE — (Olinda).
VAZ LOBO — "Simba".

SUBURBIOS DA LEOPOLDINA

BRAZ DE PINA — 30-3484 — "O Caçador da Fronteira".
BONSUCESSO — "Quem Sabe, Sabe".
CENTRAL — "Quo Vadis".
CARMOLI — "Todo é Música" e Perigos de Nyoka".
LEOPOLDINA — 38-9993 — "Caçador da Fronteira".
MAUA' — "Marcelino Pão e Vinho".
MELLO — "Suplício de um Saudade".
PALACIO HIGIENOPOLIS — "Festival Tom e Jerry".
PENHA — 30-1121 — "Hoje o Galo sou Eu".
ORIENTE — 30-1121 — "Mocidade Rebelde".
PARAISO — 30-1060 — "Hoje o Galo sou Eu".
RAMOS — 30-1094 — "Plano Sinistro".
ROSARIO — 30-1889 — "O Mundo Silencioso".
SANTA CECILIA — 30-1283 — "Hoje o Galo sou Eu".
SANTA HELENA — "Quando o Odio Volta".
S. GERALDO — 30-9322 — "Festa Brava" e "Repórteres Improvisados".
S. PEDRO — "Encontro com o Diabo".

ILHA DO GOVERNADOR

GUARABU — "Rico ri Atoa".
JARDIM — "Hoje o Galo sou Eu".
ITAMAR — Tel. 159 — "De Pernas pro Ar".

SÃO GONÇALO

MUTUA' — "Guerra de Gigantes" e "País de Toureiro".

NITEROI

CASSINO — 455.
ICARAI' — "O Mundo Silencioso".
CENTRAL — "Ricardo III".
IMPERIAL — "Hoje o Galo sou Eu".
ODEON — "Quando o Odio Volta".
VERA CRUZ — Tel. 22-964 — "O Magnífico Matador".

PETROPOLIS

ESPERANTO.
ART-PALACIO — "A Mancha de Sangue".
CAPITOLIO — "Ricardo III".
PETROPOLIS — "O Caçador da Fronteira".
D. PEDRO — "Tormenta Sôbre o Nilo".
SANTA TERESA — "Sai de Baixo".

JACAREPAGUA

BARONESA — "Hienas do Pano Verde".
MARAJO' — "De Pernas pro Ar".

BANGU

MOÇA BONITA — "Lábios de Fogo".
MODERNO — "Sublime Tentação".

CAXIAS

CAXIAS — "O Incrível Homem que Encolheu".
PAZ — "O Mundo Silencioso".
REX — "Continente Perdido".
POPULAR — "A Borda da Morte".

TRES RIOS

REX — "Só por uma Noite".

CERISE "NA CONTA": É A FÔRÇA

Guaba volta com um exercício para ganhar

Volta a competir esta tarde no sétimo páreo do programa, a égua GUABA. Há muito está sendo preparada para reaparecer na sua melhor forma. Apanhou assim um páreo na medida. Bem colocada no percurso, na turma e na pista, tem esta égua chance certa para marcar mais um êxito em sua campanha na Gávea. Deve-se levar em conta ainda que largando na pedra um, suas possibilidades ainda são maiores. Fora isto lembramos que tem 77"2/5 na distância, fato que dá como certa sua vitória esta tarde.

Fêz 36" 2/5 na reta dos 600 m

A potranca Cerise não teve sorte ao reaparecer, outro dia, na Gávea. Embora bem conduzida pelo freio Luís Rigoni, aquela filha de Fairy King não conseguiu dominar a competidora Tunísia que a derrotou por pescoço.

Na sexta prova do programa de hoje, Cerise tem amplas possibilidades de se reabilitar, obtendo, finalmente, a sua primeira vitória nas pistas cariocas.

VOLTA BEM

Na manhã de quinta-feira, aquela pensionista de Claudemiro Pereira ultimou seus preparativos, ocasião em que desceu os 600 metros em 36" 2/5, com excelente ação. Dificilmente, na tarde de hoje, Cerise deixará de levar a melhor sôbre suas principais adversárias, tais como, a estreante Noguette, Terpsicore, Turquia e Javanesa, cujos exercícios agradaram aos observadores. Qualquer dêstes competidores tem "chance" de escoltar a provável ganhadora, Cerise, não sendo fácil prognosticar-se a dupla melhor indicada.

Luís Rigoni, que no sexto páreo de hoje vai conduzir a potranca Cerise

CERCA EXTERNA — Oscar Varêda

Chegou mais cedo do que o esperado a confirmação de uma série de informações da coluna pernambucana. Próximo verão, duas corridas noturnas por semana. Somente no domingo a reunião será à tarde. Uma das melhores coisas que vão acontecer na próxima temporada.

◆

Também a promessa de aumento do padock, justamente na parte em que os jóqueis montam, é coisa muito boa. Resta apenas desejar que tudo fique em ordem o mais depressa possível. E parabéns aos homens do conselho técnico.

◆

Encontro em plena Avenida o sr. Jaime Santos. Muito agitado, retira de um bolso um mundo de vidros de remédios e comenta com semblante desolado: — Logo quando a ESCÁPULA dá tudo aquêle rateio é que me acontece uma complicação danada e sou obrigado a ficar sofrendo em casa sem assistir aquele passeio...

◆

Basta o brasileiro limpar a cabeça, contar até dez e verificar uma coisa: Como é que IJOSSE' e BOMARCHUECO podem ganhar de CENTAURO? Corridas, são corridas mesmo...

◆

Chega de São Paulo notícia sôbre uma completa transformação no Stud Almeida Prado e Assunção. Sobrou para o Manoel Branco apenas alguns cavalinhos (ADIL, CAPORAL, DELFIM e mais dois). Isto tudo porque um moço chamado Castorino Borges será o novo treinador da coudelaria.

◆

A história tem segundo capítulo na Gávea, com a barração dos nomes de Cornélio Ferreira e Clandemiro Pereira para a seção da mesma coudelaria aqui no Rio. Informe que o nome de Anísio Neves foi bem recebido e está em sérios estudos.

◆

Bolonha está para assinar um contrato com a TV-Tupi para realizar dois programas semanais e mais a resenha de turfe aos domingos.

◆

Abração pernambucano tardio, mas sincero, para o bom dr. Nova Monteiro pela data de dias passados. Contagem de tempo.

◆

Boa sensação para hoje. Novo encontro entre CORDEONA e MABU. A primeira agora dá pêso à outra, mas está muito melhor na distância. Tudo equilibrado para novo pega sensacional. Brasileiro sabido já anda mastigando a dupla, que é coisa mais certa.

◆

BEIRUTH também está na lista das boas coisas de hoje, buscando a quarta consecutiva desde que voltou de São Vicente, onde, diga-se de passagem, andou fazendo coisa igual.

◆

Um lembrete amigo para quem gosta de poule boa: GUABA com 77" na distância e largando na pedra um. Sétimo páreo do programa. Se alguém agarrar a bichinha será lá em cima.

◆

Tem muita gente por esta praça apostando que BON SOIR amanhã não forma nem a dupla. «Miros nem quer saber de conversa. Pra êle tem repetição, sim senhor, apesar de todo pêso.

◆

Agora, repetição que está pedindo poule mesmo é a do ASTRO. O bicho anda com a corda tôda. E' só seguir na toada das outras e tome polea!

◆

Fora isto, vamos sair para mais trabalho com o joelhinho do QUINAU, que terminou todo maroto na última. Enfim, o Stud é mesmo Esforçado para suportar estas fraquezas da natureza.

Sindicato Nacional dos Oficiais de Máquinas da Marinha Mercante

ASSEMBLÉIA GERAL EXTRAORDINARIA

De ordem do Sr. Presidente, ficam convocados os associados dêste Sindicato, para a Assembléia Geral Extraordinária a ser realizada na próxima segunda-feira, dia 20, às 17 e 18 horas, respectivamente em 1a. e 2a. convocações, a fim de serem tratados os seguintes assuntos:

1º — Leitura, discussão e aprovação da Ata anterior.
2º — Deflagração da greve por motivo do não atendimento por parte das Autoridades e Armadores dos Decretos, Leis, Portarias, Acordos e Circulares.

ANTÔNIO RODRIGUES DA SILVA
Secretário

Programas

Montarias oficiais

Corrida de domingo

1.º Páreo — Às 14,10 horas — 1.300 metros — Cr$ 60.000,00

[illegible]

2.º Páreo — Às 14,40 horas — 1.400 metros — Cr$ 75.000,00

[illegible]

3.º Páreo — Às 15,10 horas — 1.300 metros — Cr$ 85.000,00

[illegible]

4.º Páreo — Às 15,40 horas — 1.300 metros — Cr$ 85.000,00

[illegible]

5.º Páreo — Às 16,10 horas — 2.200 metros — Cr$ 100.000,00 — PROVA ESPECIAL "DOUTORANDOS DE MEDICINA DE 1957"

[illegible]

6.º Páreo — Às 16,40 horas — 1.300 metros — Cr$ 75.000,00 — (Betting)

[illegible]

7.º Páreo — Às 17,10 horas — 1.300 metros — Cr$ 55.000,00 — (Betting)

[illegible]

8.º Páreo — Às 17,40 horas — 1.500 metros — Cr$ 75.000,00 — (Betting)

[illegible]

Corrida de Segunda-Feira

1.º Páreo — Às 14,40 horas — 1.200 metros — Cr$ 70.000,00

[illegible]

2.º Páreo — Às 15,10 horas — 1.300 metros — Cr$ 75.000,00

[illegible]

3.º Páreo — Às 15,40 horas — 1.300 metros — Cr$ 65.000,00

[illegible]

4.º Páreo — Às 16,10 horas — 1.600 metros — Cr$ 100.000,00 — HANDICAP ESPECIAL

[illegible]

5.º Páreo — Às 16,40 horas — 1.300 metros — Cr$ 55.000,00 — (Betting) — DESTINADO A APRENDIZES DE 1a. CATEGORIA

[illegible]

6.º Páreo — Às 17,10 horas — 1.400 metros — Cr$ 75.000,00 — (Betting)

[illegible]

7.º Páreo — Às 17,40 horas — 1.300 metros — Cr$ 55.000,00 — (Betting)

[illegible]

Corrida de Quinta-Feira

1.º Páreo — Às 14,40 horas — 1.000 metros — Cr$ 35.000,00

[illegible]

2.º Páreo — Às 15,10 horas — 1.000 metros — Cr$ 35.000,00

1—1	ESCAPULA	5	54
2—2	SENDA	1	54
3	MISS GUIDA	7	52
3—4	CORTICEIRA	2	50
"	MEMORIA	3	58
4—5	BALI	6	50
"	FAIRY TALE	4	54

3.º Páreo — Às 15,40 horas — 1.300 metros — Cr$ 60.000,00

[illegible]

4.º Páreo — Às 16,10 horas — 1.300 metros — Cr$ 70.000,00

[illegible]

5.º Páreo — Às 16,40 horas — 1.200 metros — Cr$ 50.000,00

[illegible]

6.º Páreo — Às 17,10 horas — 1.300 metros — Cr$ 55.000,00 — (Betting)

[illegible]

7.º Páreo — Às 17,40 horas — 1.300 metros — Cr$ 65.000,00 — (Betting)

1—1	ABREU	[illegible]	[illegible]
2	JOSSE'	[illegible]	[illegible]
3	GABLE	[illegible]	[illegible]
2—4	EL FAQUI	10	60
5	EXPRESSO DO SUL	6	56
6	ONORIO	1	54
3—7	IBATE'	7	60
8	DON CARLOS	3	56
9	SWING	12	52
4—10	CENTAURO	9	60
11	ARGENTINO	11	58
12	LATERAL	5	60

HORÁRIO DE HOJE

A primeira prova da reunião desta tarde, no Hipódromo Brasileiro será corrida às 14,10 hs. Os Concursos serão encerrados às 14 horas e os "Bettings" às 16 horas.

CAMISAS CAPIXABA

A ETIQUÊTA DA CAMISA PERFEITA

PRAÇA MUNICIPAL, 350 — COLATINA - E. Santo

AMERICO BRASILICO
ADVOGADO
Causas cíveis e criminais — Av. Presidente Vargas, 435 — 6º andar — sala 603 — Tel.: 23-0932 ou 38-7081

Lembretes

1.º PAREO

OLLA tem "chance" de vitória. Correu muito, na última.

REDOMA é a sua maior adversária. Pule de oitenta...

FLORENÇA é sempre "inimiga". Bem apostada.

2.º PAREO

UMBRIA tem boa oportunidade de triunfar.

MABU impressiona durante o percurso, e, na "hora H", pára no final...

ILLORA é o melhor azar do páreo.

3.º PAREO

BEIRUTH pode "enfiar" outra. Está "tinindo"...

IBANEZ era levado "no dedo" e não correspondeu totalmente.

ROCHEDO poderá atropelar com sucesso, caso haja luta na frente...

4.º PAREO

RICAÇO é meio "encabulado"...

TIROTEIO é outro "araqueado". Se fôr o seu dia...

GANDULA foi muito prejudicado. Pode vencer.

5.º PAREO

BLAST é uma "bala". Capaz de ganhar.

SCIPIÃO é o melhor azar do páreo. Maior rival de Blast...

CHANANECO talvez dê o ar de sua graça "Tinindo"...

6.º PAREO

CERISE não foi feliz, outro dia. E' melhor que a turma...

NOGUETTE aprontou muito bem. Levam fé.

TULA tem muita "chance". Vai correr bem.

7.º PAREO

MISS GRILLO agora é a fôrça.

GUABA é um excelente azar.

SORELLA pode surpreender, mesmo na areia.

8.º PAREO

CASCAES pode repetir. Está "na conta".

ENSUENO é grande rival. Depende da saída...

DANGEUR reaparece bem movido. Pule de alguns andares...

O Diário Carioca APONTA

Páreos		Duplas
1.º)	Redoma — Florença — Bomardona ...	23
2.º)	Cordeona — Mabu — Umbria	12
3.º)	Beiruth — Canotier — Silvino	12
4.º)	Vito — Ricaço — Tiroteio	14
5.º)	Monte Polar — Blast — Ulisses	14
6.º)	Noguette — Cerise — Turquia	12
7.º)	Guaba — Caraguatá — Miss Grillo ..	23
8.º)	Ensueno — Cascaes — Miralumo	12

Foliento, "voando" nos 1000: 64"2/5

Na manhã de ontem, em pista de areia leve, foram realizados os apronto dos parelheiros inscritos para a corrida de amanhã, na Gávea.

O cavalo Foliento, conduzido por Luís Rigoni, fêz uma das melhores "partidas", ao descer os 1.000 metros em 64"2/5, com ação vistosa.

APRONTOS

Eis a relação dos exercícios anotados:

1.º PAREO

SACOPA, J. Baffica, 600 em 38"
ENGAJADO, A. Marçal, 600 em 37"4/5
ALYSMO, A. Santos, 600 em 37"2/5
LOUVOIS, A. G. Silva 600 em 35"4/5, anteontem

2.º PAREO

KARANDA, M. Silva, 600 em 37"
DONA HENRIQUETA, O. Ullôa, 360 em 23" anteontem

3.º PAREO

VESPER, J. Portilho, 600 em 40" anteontem
PROSPERSON, J. Marchant, 600 em 37"
CABOCHON, M. Silva, 600 em 36"2/5

4.º PAREO

NIOTZY, M. Henrique, 600 em 40"
KONDA, A. G. Silva, 600 em 36"3/5
CORUPA, A. Santos, 700 em 45" 3/5
RE'GIA, M. Silva, 600 em 35" anteontem
DESIRADE, L. Leighton, 600 em 38"2/5 anteontem

5.º PAREO

FOLIENTO, L. Rigoni, 1.000 em 64"2/5 anteontem
LA BALLERINA, J. Portilho, 700 43"4/5 anteontem
HARALEM, G. Queiroz, 600 em 36"2/5 anteontem
QUEFIR, C. Paranhos, 1.000 em 66" anteontem

6.º PAREO

BERTHOLDO, J. Portilho, 600 em 38"
QUIJOTESCO, M. Silva, 700 em 43"
KARTUM, D. P. Silva, 700 em 42"4/5

7.º PAREO

ASTRO, J. Portilho, 600 em 39"3/5
SAGU, D. P. Silva, 600 em 36"
MINUETO, L. Rigoni, 600 em 38" anteontem
CAPURRO, C. Dias, 600 em 36" anteontem

BOMARSOL, J. Graça, 700 em 41"4/5
PITU, J. Silva, 800 em 51" anteontem
HILO DEORO, A. Santos, 600 em 37"3/5 anteontem
ORMANDIE, R. Martins, 600 em 36"

8.º PAREO

SARAU, O. Ullôa, 600 em 37"
MURANO, J. Portilho, 700 em 44"2/5
PALLADIUM, A. Portilho, 600 em 36"
BACCARAT, M. Silva, 600 em 41" anteontem
JIRAU, L. E. Castro, 700 em 42"4/5
CARAVAN, H. Cunha, 600 em 37" anteontem

DOIS "FORFAITS"

Conforme declarações de "forfait" apresentadas à Secretaria da Comissão de Corridas, não correrão hoje os animais:

ILLORA .... 2a. Prova
UBIJARA .... 8a. Prova

GRANDE PRÊMIO "PIRATININGA"

Eis o campo, com as prováveis montarias, do Grande Prêmio "Piratininga", que será corrido domingo em Cidade Jardim:

1—1	Caporal, L. Gonçalves	59
2	Jatirão, E. Gonçalves .	59
2—3	Ulemá XX	59
4	Arariban J. O. Sousa .	59
3—5	Belo, V. Pinheiro po. .	59
6	Jalerino, V. Pinheiro .	59
4—7	Jambolsjo, J. Alves	59
8	Francoift, Irigoyen ...	59

ESTREANTES

GURUVU — Primeiro produto de Battira tendo 78"2/5 os 1200 metros, sem apurar.

KIMARA — Estréia com exercícios regulares, melhorando na última semana. — Passou 1300 metros em 86"3/5 com sobras.

NOGUETTE — Irmã materna de L'Amante e Macenas, bem galopada, com 84"1/5, os 1300 metros, bem.

BAILARINA — Atuava em Cidade Jardim onde ganhou. Chegou na quarta-feira, já preparada.

SACOPA — Corria em São Vicente, onde tem vitória sôbre Montanero e outros. 1200 metros em 84"1/5. Tem 87"3/5 os 1300 metros com ação regular.

BERTHOLDO — Ganhador em Pôrto Alegre, sendo bem jeitoso. Irmão de Protelado, Nelanda Fruta Amarga e Peladino. Passou os 1200 metros em 80" fácil.

PANCHO FREDDY — Vitorioso em Tarumã, onde corria com Ebria de Madri, tendo chegado quarta-feira, já preparado.

Nossos informes para hoje

1.º Páreo — 1.200 metros — Cr$ 65.000,00 — Cr$ 19.500,00 e Cr$ 13.000,00 — 14,10 hs. — Record: L'Amiral, 73"1/5

Animais — Jóqueis — Pêso			Possibilidades	Tratadores	Performances	Tempo	Dist.	Pista
1—1 Olia, L. Rigoni	3	55	Candidata certa. Está tinindo	P. F. Campos	3º de Sur Mer — Arrevila	128"	1900	AL
2—2 Florença, J. Portilho	2	54	Em grande forma. Capaz de repetir	S. Amore	1º de Rebeldia — Arrevila	105"1/5	1600	AP
3 Zara, M. Silva	5	54	Sua forma é excelente. Competidora	D. Cardoso	1º de Jonwis — Marítima	97"2/5	1500	AL
3—4 Certilha, A. G. Silva	1	56	Melhora dia a dia. Bom azar	J. Nascimento	4º de Bomarbéa — Zara	78"3/5	1300	GL
5 Redoma, A. Marçal	7	55	Não deve ser desprezada. Tinindo	J. W. Vianna	5º de Garita — Las Vegas	78"	1300	GL
4—6 Bomardona, G. Almeida	4	55	Agora correm barbada. Gostamos	Mc. Souza	1º de Florença — Zara	74"4/5	1300	AL
" Bomarbea, C. Paranhos	6	54	Valoriza muito a poule de Bomardona	Mc. Souza	4º de Sur Mer — Arrevila	123"	1900	AL

Nossa indicação — REDOMA Adversária — FLORENÇA Bom azar — BOMARDONA

2.º Páreo — 1.800 metros — Cr$ 75.000,00 — Cr$ 22.500,00 e Cr$ 15.000,00 — às 14,40 hs. — Record: Marco, 112"3/5

Animais — Jóqueis — Pêso			Possibilidades	Tratadores	Performances	Tempo	Dist.	Pista
1—1 Cordeona, J. Portilho	2	56	Favorita desta carreira. Tinindo	G. Feijó	1º de Mabu — Umbria	101"4/5	1600	AL
2—2 Mabu, M. Silva	4	52	Fará grande apresentação. Rival	J. Morgado	2º de Cordeona — Umbria	101"4/5	1600	AL
3—3 Illora, Não Corre	1	52	Não corre	R. Costa	7º de Vesta — Cordeona	100"4/5	1600	AL
4—4 Umbria, M. Henrique	5	56	Tinindo. Sendo bastante perigosa	C. Gomes	3º de Cordena — Mabu	101"4/5	1600	AL
5 Banzai, A. Santos	3	52	Não será surpresa, seu sucesso	C. Pereira	4º de Cordeona — Mabu	101"4/5	1600	AL

Nossa indicação — CORDEONA Adversária — MABU Bom azar — UMBRIA

3.º Páreo — 1.800 metros — Cr$ 75.000,00 — Cr$ 22.500,00 e Cr$ 15.000,00 — às 15,00 hs. — Record: Marco, 112"3/5

Animais — Jóqueis — Pêso			Possibilidades	Tratadores	Performances	Tempo	Dist.	Pista
1—1 Beiruth, M. Silva	3	56	Favorito aqui. Correndo muito. Fôrça	C. Pereira	1º de Ibanez — Canotier	101"	1600	AL
2—2 Canotier, J. Tinoco	4	52	Tentará derrotar o Beiruth.	J. Araújo	3º de Beiruth — Ibanez	101"	1600	AL
3—3 Silvino, C. Paranhos	1	52	Dos prováveis à vitória. Tinindo	A. Neves	4º de Beiruth — Ibanez	101"	1600	AL
4—4 Ibanez, A. Santos	2	52	Sua chance é valiosa. Pode ganhar	S. Freitas	2º de Beiruth — Canotier	101"	1600	AL
5 Rochedo, L. Rigoni	5	52	Agora de Rigoni, não deve manheirar	L. Ferreira	7º de Dick — Canotier	99"2/5	1500	AL

Nossa indicação — BEIRUTH Adversário — CANOTIER Bom azar — SILVINO

4.º Páreo — 1.400 metros — Cr$ 75.000,00 — Cr$ 22.500,00 e Cr$ 15.000,00 — às 15,30 hs. — Record: Urge, 84"4/5

Animais — Jóqueis — Pêso			Possibilidades	Tratadores	Performances	Tempo	Dist.	Pista
1—1 Ricaço, J. Silva	10	55	Favorito do páreo. Esperam vitória	M. Souza	2º de Velite — Vito	83"3/5	1300	AL
2 Cifrão, F. G. Silva	4	55	Não tem chance. Difícil	Exp. Coutinho	4º de Miralumo — Tiroteio	83"3/5	1300	AL
2—3 Tiroteio, A. Portilho	8	55	Sempre no marcador. Grande rival	G. Ullôa	2º de Miralumo — Emok	83"3/5	1300	AL
4 Gandula, A. G. Silva	2	55	Não gostamos. Pouco pretenderá	B. Ribeiro	5º de Velite — Ricaço	83"3/5	1300	AL
3—5 Serenol, A. Akiyoski	7	55	Sua poule agora é boa. Perigoso	G. Feijó	3º de Karvand — Ricaço	96"2/5	1500	AL
6 Penstock, A. Santos	1	55	Esperam melhor carreira. Cuidado	J. S. Silva	4º de Velite — Ricaço	83"3/5	1300	AL
7 Gurubu, M. Chirino	3	55	Estreante. Difícil seu sucesso	W. T. Souza	Estreante			
4—8 Vito, J. Tinoco	6	55	Gostamos, sendo dos prováveis	W. Costa	3º de Velite — Ricaço	83"3/5	1300	AL
9 Emok, J. G. Martins	5	55	Chegou perto, prometendo. Há fé	W. Pedersen	3º de Miralumo — Tiroteio	83"3/5	1300	AL
10 Louro, P. Manzzan	9	55	Não gostamos. Páreo difícil	F. Madalena	5º de Crecy — Jabek	82"	1500	AL

Nossa indicação — VITO Adversário — RICAÇO Bom azar — TIROTEIO

5.º Páreo — 1.200 metros — Cr$ 65.000,00 — Cr$ 19.500,00 e Cr$ 13.000,00 — às 16,10 hs. — Record: L'Amiral, 73"1/5

Animais — Jóqueis — Pêso			Possibilidades	Tratadores	Performances	Tempo	Dist.	Pista
1—1 Blast, O. Ulloa	2	56	Tinindo. Grande competidor. Firme	M. Raphael	7º de Larousse — El Bacan	123"2/5	1900	AL
2—2 Ulysses, L. Rigoni	6	56	Sua forma é boa. Ótimo no freio	P. Gusso Filho	4º de Ibacury — Scipião	82"4/5	1300	AL
3—3 Malcriado, J. Medeiros	1	56	Falhando os favoritos, pode ser	A. Corrêa	3º de Coeur Joie — Chananeco	124"2/5	1900	AP
4 Scipião, V. Meireles	3	56	Só surpreendendo aqui. Portanto	P. F. Campos	5º de Rio Negro — Impatiens	78"1/5	1300	GL
4—5 M. Polar, L. Diaz	5	60	Melhorou e agora é grande rival	M. Souza	7º de Gil Blás — Rubi	143"1/5	2200	AL
6 Chananeco, H. Lima	4	54	Não cremos em sua vitória	L. Ferreira	1º de Taful — Tolete	96"4/5	1500	AL

Nossa indicação — MONTE POLAR Adversário — BLAST Bom azar — ULYSSES

6.º Páreo — 1.300 metros — Cr$ 75.000,00 — Cr$ 22.500,00 e Cr$ 15.000,00 — às 16,40 hs. — Record: L'Amiral, 73"1/5 (BETTING)

Animais — Jóqueis — Pêso			Possibilidades	Tratadores	Performances	Tempo	Dist.	Pista
1—1 Cerise, L. Rigoni	1	55	Tinindo. Favorita desta carreira. Firme	C. Pereira	2º de Tunísia — Gerebaira	73"	1200	GL
" Kimara, H. Lima	2	55	Estreante. Cedo para triunfar	C. Pereira	Estreante			
2—2 Noguette, M. Silva	3	55	Estreante. Principal rival de Cerise	J. Morgado	Estreante			
3 Terpsicore, J. Baffica	4	55	Não deve ser desprezada. Anda bem	M. Araújo	3º de Caucaia — Valentia	75"4/5	1200	AL
3—4 Javanesa, M. Henrique	5	55	Chance viável. Dará o que fazer	R. Costa	4º de Camanducaia — Narriman	75"4/5	1200	AL
5 Vaga, J. Marchant	8	55	Cuidado agora. Perigosa	G. Costa	5º de Caucaia — Valentia	75"4/5	1200	AL
6 Gaveta, J. Portilho	9	55	Não gostamos. Pouca chance	E. Caminha	4º de Narriman — Sea Mew	104"2/5	1600	AL
4—7 Tula, O. Ulloa	7	55	Séria competidora. Agora está melhor	E. Freitas	6º de Shakuntala — Quimanda	80"3/5	1300	GL
8 Turquia, A. Santos	10	55	Cuidado. Era levada de barbada	M. Souza	4º de Caucaia — Valentia	75"4/5	1200	AL
9 Sea Mew, A. G. Silva	6	55	Difícil ganhar. Páreo aborrecido	I. Morais	2º de Narriman — Manita	104"2/5	1600	AL

Nossa indicação — NOGUETTE Adversária — CERISE Bom azar — TURQUIA

7.º Páreo — 1.200 metros — Cr$ 80.000,00 — Cr$ 24.000,00 e Cr$ 16.000,00 — às 17,10 hs. — Record: L'Amiral, 73"1/5 (BETTING)

Animais — Jóqueis — Pêso			Possibilidades	Tratadores	Performances	Tempo	Dist.	Pista
1—1 Miss Grillo, L. Rigoni	7	55	Venderá caro a derrota. Tinindo	G. Feijó	2º de Rose Reine — Rami	95"1/5	1500	AL
2 Diadema, A. Santos	4	55	Chance viável. Poule altíssima	W. T. Souza	10º de Nyasa — Caraguatá	89"2/5	1400	AL
2—3 Guaba, L. Amaral	1	55	Fará grande carreira. Correm barbada	M. Gil	2º de Silver Bell — Sorella	72"4/5	1200	GL
4 Kovidara, S. Câmara	8	55	Chance viável. Dará trabalho	J. Coutinho	4º de Toyama — Riba	83"	1300	AL
3—5 Riba, A. G. Silva	5	55	Sua forma é boa. Ótima poule	C. Rosa	4º de Rose Reine — Miss Grillo	95"1/5	1500	AL
6 Caraguatá, J. Portilho	6	55	Grande competidora. Contam vencer	A. Morales	3º de Apry — V. Clicquot	101"3/5	1600	AL
4—7 Bailarina, P. Manzzan	2	55	Estreante. Olho nesta. Há fé	P. Costa	Estreante			
8 Sorella, A. Nahid	3	55	Chance manifesta, pois melhorou	R. Costa	3º de Toyama — Riba	83"	1300	AL
9 Ouquia, F. G. Silva	9	55	Difícil se vitoriar. Páreo forte	Exp. Coutinho	5º de Tapera — Rose Reine	101"	1600	AL

Nossa indicação — GUABA Adversária — CARAGUATA' Bom azar — MISS GRILLO

8.º Páreo — 1.200 metros — Cr$ 80.000,00 — Cr$ 24.000,00 e Cr$ 16.000,00 — às 17,40 hs. — Record: L'Amiral, 73"1/5 (BETTING)

Animais — Jóqueis — Pêso			Possibilidades	Tratadores	Performances	Tempo	Dist.	Pista
1—1 Cascaes, A. G. Silva	2	55	Pela maneira como venceu é fôrça	C. Pereira	1º de My Own — Kartum	101"4/5	1600	AL
" Cósmico, M. Silva	1	55	Grande refôrço para Cascaes	C. Pereira	3º de Prosperson — Vilão	94"	1500	AL
2—2 Ensueno, L. Rigoni	6	55	Chance valiosa. Capaz de ganhar	P. Morgado	2º de Jean Claude — Lamiré	100"3/5	1600	AL
" Velie, A. Nahid	3	55	Inferior ao seu companheiro. Portanto	P. Morgado	1º de Ricaço — Vito	83"3/5	1300	AL
3—3 Miralumo, J. Portilho	5	55	Atravessa grande forma. Perigoso	A. Morales	1º de Tiroteio — Emok	83"3/5	1300	AL
4 Ubijara, Não Corre	9	55	Não corre	M. Gil	4º de Snowfall — Cósmico	82"1/5	1300	AL
5 Liberal, O. Ulloa	7	55	Turma difícil. Não agrada muito	M. Araújo	8º de Jean Claude — Ensueno	100"3/5	1600	AL
4—6 Turbilhão, A. Santos	10	55	Melhora dia a dia. Bom azar	A. Feijó	5º de Snowfall — Cósmico	82"1/5	1300	AL
7 Dangeur, J. Tinoco	8	55	Não cremos em seu triunfo. Portanto	D. Ferreira	7º de Zum Zum Zum — Aoajou	73"4/5	1300	AL
8 B. Flier, M. Henrique	4	55	Difícil qualquer pretensão	R. Carrapito	1º de Creep — Val	96"2/5	1600	GL

Nossa indicação — ENSUEÑO Adversário — CASCAES Bom azar — MIRALUMO

Beiruth pronto para ganhar mais uma hoje

Reaparece pronto para marcar sua quarta vitória consecutiva esta tarde na Gávea o cavalo BEIRUTH. Venceu fácil e firme na derradeira apresentação, mostrando que voltou com a corda tôda após também brilhante temporada em São Vicente. Seguiu tinindo o defensor do Stud Ipiranga que agora, carregando mais alguns quilos, irá enfrentar os mesmos competidores que derrotou com muita autoridade na semana finda. Basta assim confirmar o BEIRUTH a última para voltar a vencer na tarde de hoje.

MOORE E LUIZÃO CRUZAM LUVAS (SP); OS CARIOCAS VÃO ASSISTIR PELA TV

- MOORE: VENCEREI
- LUIZÃO: EU, IDEM
- AMANHÃ, SABEREMOS

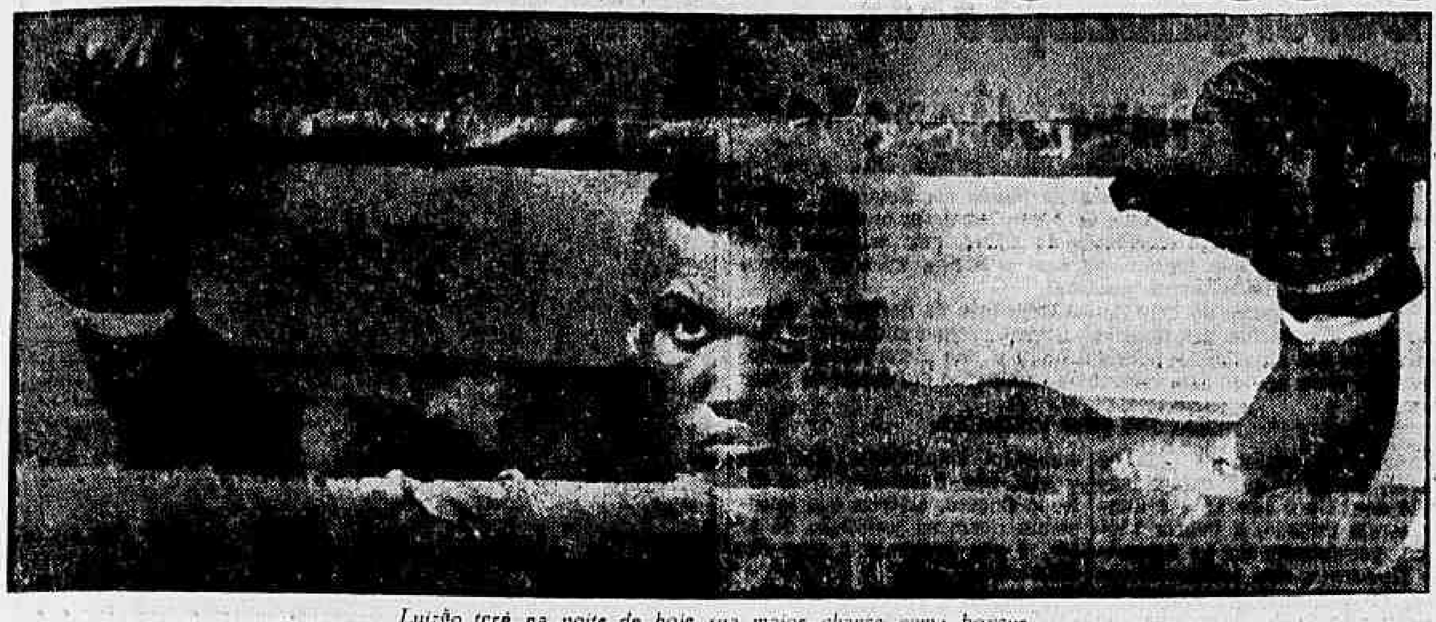

Luizão terá na noite de hoje sua maior chance como boxeur

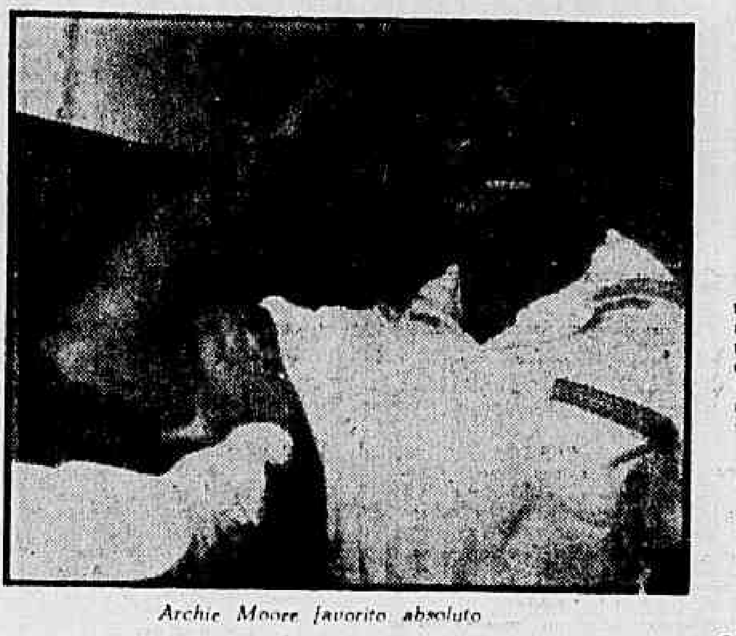

Archie Moore favorito absoluto

S. PAULO, 17 — (SP-DC) — O sensacional encontro pugilístico entre o campeão mundial dos pesos-médios, Archie Moore, e Luizão, campeão brasileiro da mesma categoria, que se travará na noite de amanhã em São Paulo, poderá ser seguido, lance por lance, pelos cariocas, através de suas duas estações de TV.

Embora Archie Moore seja o franco favorito, o fator idade (Archie: 42; Luizão: 28), bem como a excelente forma demonstrada pelo jovem campeão brasileiro em seus treinos, indicam que Luizão bem poderá surpreender a seu adversário e ao público em geral, pondo Archie Moore a nocaute.

RENDA: 2 MILHÕES

Centenas de pessoas, neste momento, compram seus ingressos para assistir a essa que vem sendo chamada a "versão brasileira da luta do século", e que se desenrolará no Ginásio Ibirapuera. Calcula-se que a renda atingirá uma quantia superior a 2milhões de cruzeiros.

LUIZÃO: "ESPERO VENCER"

Procurado, ontem na Academia Brasileira de Box (São Paulo), logo após seu "apronto", Luizão, alias Luiz Ignácio, expressou com as seguintes palavras os seus sentimentos em relação à sensacional luta de que será um dos astros:

— "Tenho consciência da minha grande responsabilidade. Êste é, até agora, o mais sério compromisso da minha carreira. E espero cumpri-lo como tenho feito até aqui com todo esfôrço e dedicação. Moore, apesar de veterano, é um grande pugilista. Se assim não fôsse, não seria detentor do título mundial. Respeito-o, como a todos os adversários, mas tudo farei para vencê-lo. Nunca estive tão bem preparado. Podem dizer isso: Espero vencer".

MOORE: "VENCEREI"

Archie Moore, que se encontrava na Academia Wilson Russo, formou com estas palavras seu pensamento, relativo ao encontro com o jovem pugilista brasileiro:

— "Farei o que for possível para dar uma das minhas melhores atuações. E, embora esteja ciente do valor do meu adversário, é claro que lutarei pela vitória. Não costumo entrar no ringue para perder. Mas conto que o adversário é entrar e fazer tudo para que o adversário perca".

A FORMA DE LUIZÃO

Tôda a imprensa paulista pôs especial ênfase ao comentar a forma física atual de Luiz Ignácio. O ex-campeão pan-americano amador nunca estêve tão bem. Acresce seu grande desejo de cruzar luvas com Archie Moore que êle aprendeu a admirar desde que, menino ainda, começou a se interessar pelo box. Conforme declarou, ontem à tarde, ao encerrar seus preparativos para o grande combate, Luizão sempre teve um sonho: derrotar o campeão mundial dos pesos-médios.

A FORMA DE ARCHIE MOORE

Sabe-se que o campeão mundial de pesos-médios, embora tenha que levar para o ringue, amanhã, desvantagem real representada pela sua idade em relação à do adversário (Luizão é 14 anos mais môço que Archie), apresenta-se em perfeitas condições físicas e técnicas, sendo mesmo o franco-favorito do combate que se travará no Ginásio Ibirapuera.

Tais informes, porém, não puderam ser verificados pela imprensa paulista à luz da realidade, pois todos os treinos de Archie em São Paulo se fizeram em local e hora desconhecidos. Acrescente-se a isso, o fato de que o grande pugilista norte-americano não conseguiu livrar-se de um excesso de 6 quilos de pêso e ninguém duvidará de que o espetáculo a curiosidade de todo o país possa terminar com o pugilista brasileiro aclamado campeão.

TV CARIOCA TRANSMITIRÁ

Tendo em vista o grande interêsse que vem despertando no Rio, a TV-Tupi e a TV-Rio, usando o sistema de cralapa, transmitirão para os telespectadores cariocas todos os lances do encontro Luizão versus Moore.

O PROGRAMA COMPLETO

O programa completo da reunião pugilística de amanhã, no Ibirapuera, é o seguinte: — Valter Rodrigues x Milton Anastácio; 2a. luta (leves) — Sebastião Nascimento x Cláudio Tonelli; 3a. luta (meios-médios) — Fernando Barreto (brasileiro) x Benjamin Ferreyra (argentino); 4a. luta — Milton Rosa (brasileiro) x Víter Medina (argentino); 5a. luta (meios-pesados) — Final — ARCHIE MOORE x LUIS INACO (Êste combate será em seis assaltos de 3 minutos por 1' de descanso).

ARBITRAGEM E HORÁRIO

A luta principal (Archie-Luizão) será arbitrada por Antônio Ziravallo. A reunião terá início às 20 horas e 30 minutos, mas desde às 15,30 horas os portões do Ginásio de Ibirapuera estarão abertos ao público.

P. CARVALHO ESCOLHE FLÁVIO

O sr. Paulo de Carvalho, ex-supervisor e, agora, vice-presidente eleito da CBD, anunciou, em São Paulo, haver entregue um ofício ao sr. João Havelange no qual indicava, oficialmente, o sr. Flávio Costa para treinador da seleção brasileira.

No seu entender, o técnico Flávio Costa é figura de grandes serviços prestados ao futebol brasileiro e, por isso, merecedor de uma oportunidade que julga excelente para a reabilitação do atual treinador da Portuguêsa de São Paulo.

A VOZ PAULISTA

De certa maneira, o sr. Paulo de Carvalho pensa, com a indicação de Flávio Costa, interpretar o pensamento dominante em São Paulo que se opõe ostensivamente à escolha do técnico Fleitas Solich. Os paulistas, exceção do sr. Mendonça Falcão, consideram fator de impedimento contra o sr. Fleitas Solich o fato de não ser êle brasileiro.

J. HAVELANGE PREFERE SOLICH

Firme nas declarações feitas quando ainda era candidato, o sr. João Havelange reafirmou sua preferência pelo técnico Fleitas Solich que considera o homem ideal para dirigir a seleção à Copa do Mundo.

Vai o Presidente da CBD levar o nome do técnico paraguaio à seus companheiros de diretoria, manifestando-lhes sua simpatia pela dupla Solich-Feola.

A DIFICULDADE

A única dificuldade que poderá encontrar o sr. Havelange na defesa do treinador Solich, está no fato de que seu candidato não é diplomado. Esse o problema que terá de ser contornado junto ao CND, órgão governamental que controla o esporte no país e segundo o qual nenhuma delegação poderá deixar o Brasil sem um técnico diplomado.

C. TÉCNICO AGUARDA ORDENS

Enquanto o Presidente e o Vice-Presidente da CBD divergem, em princípio, quanto ao nome do treinador da seleção (Havelange quer Solich, Paulo de Carvalho quer Flávio), o Conselho Técnico de Futebol da entidade aguarda a reunião de terça-feira para se pronunciar.

Embora a conhecida tendência do Conselho para nomear Flávio Costa, acredita-se que o pronunciamento do sr. Havelange contribuiu sensivelmente para mo-

(Conclui na 11 página)

Pinheiro já resolveu tudo com o Santos

O jogador Pinheiro acertou com os dirigentes do Santos, todos os detalhes de sua transferência: receberá 30 mil cruzeiros de salários, fora prêmios, enquanto que o Fluminense cobrará um milhão de cruzeiros pelo passe.

A conversa de Pinheiro ocorreu ontem à tarde, falando em nome do Santos seu próprio vice-presidente, sr. Aristoteles Ferreira, presente, também, o treinador santista.

PINO E ROBERTO

Com a saída de Pinheiro, o Fluminense deverá dar um contrato ao jogador uruguaio Santiago Pino que até já integrou a equipe do Fluminense ora em giro pelo norte do país. Pino está no Rio e seu ingresso definitivo no clube será resolvido na próxima segunda-feira. Além de Pino conta o Fluminense para substituir Pinheiro com o zagueiro reserva Roberto que, em diversos jogos cobriu, magnificamente, a ausência do titular.

FLUMINENSE VAI ESTREAR HOJE NO MARANHÃO

S. LUIS, 17 (S.P.) — O quadro do Fluminense, do Rio de Janeiro, vice-campeão carioca e que se encontra excursionando pelo norte e nordeste do país, dará continuidade a sua temporada, fazendo sua estréia amanhã em gramados maranhenses.

Depois de quatro jogos efetuados em Belém do Pará, sem conhecer derrota e vencendo todos os adversários que enfrentou, o Fluminense está credenciado para manter sua invencibilidade em São Luís do Maranhão.

MOTO CLUBE, O ADVERSÁRIO

O primeiro adversário do Fluminense em São Luís será o Moto Clube, que ainda domingo passado resistiu bem ao campeão paulista, o São Paulo, sendo derrotado apenas por 1 a 0.

A primeira apresentação do vice-campeão carioca em gramados maranhenses está sendo aguardada com grande interêsse e se as chuvas que vêm caindo diariamente sôbre a capital maranhense cessarem, teremos então uma boa arrecadação.

PARODI VOLTOU: BOCA JUNIOR

BUENOS AIRES, 17 (UP) — O extrema paraguaio Silvio Parodi foi examinado no Departamento Médico da Associação de Futebol da Argentina e considerado em excelentes condições físicas.

Parodi tem passe livre, concedido pela Liga Italiana de Futebol, e praticamente estão concluídas as negociações para seu ingresso no Boca Juniors.

3 PERSONAGENS EM BUSCA DE UM AUTOR

SILVIO PACHECO — Este foi o principal personagem do incidente de sua havido ontem: tirou do bôlso a mão direita e desferiu violento sôco no ôlho de Carlito Rocha, em plena Avenida Rio Branco. Sua carreira esportiva nasceu no América, onde foi goleiro, sócio e, mais tarde, prócer: há dois anos atrás, se lançava no primeiro plano da política esportiva, elegendo-se presidente da CBD, onde, agora, acaba de ser sucedido pelo sr. João Havelange, seu vice-presidente. Na última campanha política da CBD, sua participação foi discreta (no sentido de que foi pouco brilhante) e nada fazia prever que, encerrando sua carreira de cartola, desempenhada, aliás, com serenidade, pudesse êle ingressar, de maneira tão violenta e espalhafatosa, na de boxeador-surprêsa, dêsses que guardam o sôco no bôlso para usá-lo sem aviso prévio.

ABRAHIM TEBET — Acompanhava o sr. Silvio Pacheco no momento em que o ex-presidente da CBD agrediu Carlito Rocha. Sua carreira esportiva é um sinal dos tempos: de cronista esportivo, torcedor do Fluminense, transformou-se em cartola do Bangu, a seguir, em conselheiro da CBD, revelando-se, então, como pedra-base de todos os arranjos com que os políticos subalternos querem sepultar o futebol brasileiro. Seu passado esportivo é nenhum, mas seu futuro é imprevisível: só o demônio deve sabê-lo. Acomodou-se à sombra dos poderosos, contentando-se com a ventura menor de manobrar em segundo plano. Ser o primeiro é coisa que não o seduz, êle quer, mesmo, ser o segundo — como o foi, ontem, quando um sôco arrebentou o ôlho de Carlito: Silvio Pacheco deu o murro, êle ficou de lado, animando seu boxeur. Nasceu para ser segundo.

CARLITO ROCHA — Foi o agredido: com um ôlho estourando, terminou no Pronto Socorro. Seu passado no esporte é um livro cheio de dedicação e entusiasmo, havendo, também, de permeio, alguns momentos de exaltação e desvario. Suas paredes, em casa abrigam medalhas, troféus e títulos de benemerência que valem como a consagração de 50 anos de lutas pelo esporte. Foi jogador de futebol, árbitro, jogador de water-polo, remador, dirigiu o Botafogo, dirigiu federações, tem seu nome inscrito na história da CBD, crê em Deus e, às sextas-feiras, vai ao cemitério rezar por tôdas as almas; tem uma clientela de mais de 50 pobres aos quais distribui notas de 10 cruzeiros, cada sábado, religiosamente, tinha um sonho: ser eleito presidente da CBD para poder preparar o escrete e ganhar a Copa do Mundo. O sonho não se consumou: Carlito perdeu a eleição e, para desventura maior, foi agredido sem chance de revide porque o agressor fugiu pelo meio da rua.

Seleção de basquete viaja a 22: Santiago

A indicação da data de 22 do corrente para o embarque da delegação brasileira de basquete, que vai intervir no Campeonato Sul-Americano do Chile, foi decidida ontem, entre outras providências relacionadas com a nossa seleção de basquetebol, pelos Vice-Presidentes da CBB, srs. Ivan Raposo, Reis Carneiro e Moriah Silva, após reunião levada a efeito na sede da Federação Metropolitana de Volibol.

Os "scrachmen" brasileiros, segundo ficou decidido na citada reunião, deverão se apresentar, segunda-feira proxima, às 18 horas, na quadra da Gávea, onde Kanela — técnico da seleção — fará realizar um treino coletivo.

PAULISTAS, AMANHA

Os cestobolistas paulistas convocados para integrar o escrete que vai ao Chile estão sendo esperados amanhã, nesta capital, estando acertado que todos ficarão hospedados no Hotel Paissandu. Os cariocas ficarão concentrados juntos com os bandeirantes e, até o meio dia de amanhã, todos deverão apresentar-se ao técnico Kanela.

O derradeiro treino da seleção, conforme decisão de Kanela, será efetuado terça-feira próxima, também na Gávea.

Com o embarque da delegação prevista para a próxima quarta-feira, à noite, os dirigentes da CBB já indicaram o desportista Moriah da Silva para chefiá-la, o qual poderá também acumular o posto de delegado.

Para êste último pôsto está também em cogitações o nome do dirigente do Fluminense Silvio Fonseca.

MARTIM FRANCISCO EM PÔRTO ALEGRE

P. ALEGRE, 17 (Sport Press) — Desde às 19 horas de ontem, se encontra nesta capital tendo viajado num "super-constellation" da Pan-American, o conhecido técnico Martim Francisco, recentemente contratado pelo Internacional, para dirigir o seu plantel de profissionais. Em companhia do "preparador filosofo", vieram também o jovem goleiro paranaense Sioux, que integrava a equipe de aspirantes do Vasco da Gama, e o médio-apoiador Iberê, capixaba, de 22 anos, que mostra-se igualmente entusiasmado, de triunfar no futebol gaúcho.

PEQUENAS NOTÍCIAS

Os dirigentes do Vasco aceitaram o convite formulado pelo Governador da Bahia, para um amistoso, no dia 1.° de maio, na capital baiana em comemoração ao Dia do Trabalhador.

oOo

Sabe-se que os dirigentes do

(Conclui na 11 página)

Cariocas fazem nova tabela: Rio-S. Paulo

SAO PAULO, 17 — (SP-DC) — A fim de tentar superar o impasse surgido com a não aprovação, pelos paulistas, das três sucessivas tabelas elaboradas para o Torneio "Roberto Gomes Pedrosa", os cariocas acabam de elaborar uma quarta tabela que será enviada a São Paulo por dois emissários, os srs. Ailton Machado (Fluminense) e Antônio do Passo (FMF).

A crise se acentou ontem pela manhã, quando estiveram reunidos os "cinco grandes" do futebol paulista, ocasião em que, juntamente com o Presidente da FPF, se manifestaram solidários com o Corintians, que foi o primeiro a repelir a tabela elaborada pelo Flamengo.

TORNEIO INTERNACIONAL

Durante a reunião, ficou assentado que, no caso de não chegarem os clubes paulistas a uma conclusão satisfatória sem prejuízo para qualquer das partes, seria promovido um Torneio Internacional, com a participação do Vasco da Gama (que também desaprovou a tabela elaborada) e dos times argentinos River Plate e Boca Juniors.

Enquanto estiverem reunidos, os mentores do "soccer" bandeirante mantiveram contato telefônico com o presidente Antônio do Passo, da Federação Metropolitana, tornando-o ciente do que se passava.

Ao terminar a reunião, ficou assentado que os "cinco grandes" novamente se reuniriam segunda-feira, às 11 horas, com a presença do Presidente da FMF e do sr. Ailton Machado, diretor de futebol do Fluminense.

SE IRLANDA NÃO PUDER JOGAR, ENTRARÁ ITÁLIA

LONDRES, 17 (FF-DC) — Tendo sido eliminada do campeonato mundial de futebol pela primeira vez, desde a instituição da Taça Jules Rimet, a Itália poderá ainda tomar parte na competição no caso em que o selecionado irlandês não consiga permissão de sua entidade máxima para jogar aos domingos.

Ao que parece, a Federação de Futebol da Irlanda do Norte não está absolutamente disposta a levantar a proibição que atinge os integrantes da seleção irlandesa, que se classificou ao derrotar os italianos.

ESPERA-SE DESISTÊNCIA

Sendo pouco provavel que os organizadores do campeonato do mundo concordem em modificar o seu programa para permitir que os irlandeses joguem durante a semana espera-se que a Irlanda do Norte comunique sua desistência, o que automàticamente habilitará a seleção da península para disputar as finais da Taça do Mundo.

POUCO OTIMISTA

Enquanto o sr. Holger Bergerus, secretário da Federação Sueca, declarava ao jornal "Evening Standard" que "a Irlanda será substituida pela Itália se não concordar em jogar aos domingos" o sr. Bill Drennen, secretário da Federação Irlandesa, por sua vez declarava-se pouco otimista quanto à possibilidade de uma modificação dos regulamentos irlandeses.

DE BRINCADEIRA MOACIR FUROU A BARRIGA DE CRACK PERUANO

LIMA, 17 (FP-DC) — Uma brincadeira (de mau gôsto) do jogador rubronegro Moacir, que resolveu exibir diante do craque peruano Raul Castillo, suas habilidades no manêjo de uma faca, terminou por provocar ferimento no ventre daquele jogador e a prisão, pela policia local, do atacante do Flamengo.

Procurando confirmação do incidente, a reportagem do DC se comunicou ontem com o presidente do Flamengo, sr. Hilton Santos, que se limitou a declarar:

— "Ignoro qualquer coisa a respeito!"

NAO E' GRAVE

O jogador ferido por Moacir, conduzido para um hospital, foi submetido a uma operação de urgência e o seu estado não apresenta gravidade.

TÊNIS DE TODO O MUNDO

O Campeonato Extra, promovido pela Federação Metropolitana de Tênis, em combinação com a TV-Tupi e que constará de provas de simples masculino e feminino e duplas masculinas, sendo de 4 o número de tenistas e pares inscritos em cada uma, tem o seu início marcado para às 15 horas de amanhã, na qua-

(Conclui na 11 página)

CARLSON E PASSARITO: 3o. ATO DE UMA DURA NOVELA DE RINGUE

"TIRA-TEIMA": TUDO PRONTO

Após preparação intensiva, Carlson e Passarito estarão frente à frente hoje à noite

Hoje, à noite, nova luta: Maracanãzinho

O empenho obstinado de impôr uma superioridade (que ambos afirmam possuir) no terreno dos embates fisicos, aliado ao interêsse (material) de alcançar uma bôlsa de 70 por cento do total da renda do espetáculo, levará Carlson Gracie e Passarito a disputar, hoje à noite, no "Maracanãzinho", um novo e violento "vale-tudo" — o terceiro que reune os dois consagrados lutadores na história da brutal modalidade de luta em nosso país.

Carlson (da Academia Gracie) e Passarito (da Academia Valdemar Santana) — o primeiro pesando 75 quilos e 400 gramas e o segundo, 82 quilos e 700 gramas — farão uma luta de seis "rounds" de 10 minutos, por dois de desconso, dentro de um programa que prevê a disputa de um total de oito lutas (cinco de "jiu-jitsu" e três de "vale-tudo"), em que se destaca também o "pega" semi-final entre Mauro Gonzaga e Luis Carlos.

ESPAÇO DE QUATRO ANOS

A última luta sustentada por Carlson e Passarito data de quatro anos atrás e teve como local o Estádio do Vasco da Gama. Antes, os dois lutadores já haviam se defrontado no "ring", sempre na modalidade de "vale-tudo", e um empate coroaria um embate de proporções e violência impressionantes.

A luta do Estádio do Vasco da Gama travada quando ainda eram os dois lutadores muito jovens — principalmente Carlson Gracie, que não passava na época de um garoto — culminou de uma forma inesperada. Após 3 horas de luta seguida, o juiz resolveu interrompê-la, apontando Carlson como vencedor tendo em vista, principalmente, o estado deplorável em que se encontrava Passarito. Seu rosto aparecia deformado e o sangue escorria pelo seu corpo em tal quantidade que o médico assistente da luta não encontrou outra alternativa, senão ordenar a suspensão do combate.

A decisão daquela luta ainda está dependendo de um pronunciamento da Justiça, uma vez que Passarito se recusou aceitar a vitória de Carlson indicada pelo juiz.

PROGRESSOS

Os dois lutadores vão agora para o "tira-teima". Ambos, segundo informações dos proprios homens (Valdemar Santana e Carlos Gracie) que os treinaram, progrediram muito daquela época para cá. Carlson já o demonstrou sobejamente: venceu uma lista grande de fortes lutadores entre os quais, numa oportu-

(Conclui na 11a página)

Bola PRA Frente

ARNO

Lott (torcedor) conta sua história

1 Providência que todos os clubes deviam tomar: instalação de uma mesa telefônica para facilitar as comunicações com seus homens e dependências. Soube, ontem, que o Flamengo está cuidando disso. E não só está cuidando como até já pediu à telefonista do Fluminense (que é funcionária excelente) que recomende uma especialista tão eficiente quanto ela.

Se puder ser uma rubronegra, tanto melhor.

* * *

2 Com o murro que deu, ontem, em Carlito Rocha, o sr. Silvio Pacheco firmou-se, definitivamente, como candidato (já eleito) à missão de chefiar a delegação brasileira que irá à Suécia. Trata-se de uma grata revelação para nós que, até agora, só estavamos contando com o sr. Mendonça Falcão — o homem dos murros na mesa.

Com essa dupla, dispensaremos chuteiras na hora das agressões.

* * *

3 E' simples a razão porque o sr. Paulo de Carvalho se fixou no nome de Flávio Costa, recusando-se a aceitar a indicação de Solich: Flávio Costa submete-se, mansamente, ao plano do escrete elaborado pelo grupo do supervisor e que já foi entregue à CBD.

Solich, êsse, se lhe entregarem a seleção, não concordará de maneira nenhuma em trabalhar pela cartilha do sr. Paulo de Carvalho.

* * *

4 José Alves de Morais, numa visita que fêz ao general Lott, perguntou-lhe se era verdade que o Ministro da Guerra é rubronegro.

— Não, não é verdade — respondeu o general — eu sou botafoguense. Do Flamengo é o meu neto".

* * *

5 A simpatia do general Lott pelo Botafogo vem do tempo de Escola Militar. O cadete Lott era amigo do cadete Mimi Sodré.

— Quando o Mimi ia jogar — recorda o Ministro da Guerra — eu ficava torcendo por êle. Foi assim que nasceu minha preferência pelo Botafogo, que era o time e a paixão do Mimi".

Contra o furto

Não fôsse a facilidade com que os ladrões de jóias ou seus receptadores fazem o penhor das mesmas, sem que lhes seja feita a menor exigência quanto à propriedade e à identidade do portador, muito furto não teria lugar, principalmente quando realizado por supostas domésticas que se empregam exclusivamente com o fim de «afanar» os objetos de valor dos patrões cuja confiança sabem conquistar em poucos dias.

Visando anular aquela facilidade, o Chefe de Polícia, atendendo a uma sugestão do sr. Fernaldo Schwab, novo titular da Delegacia de Roubos e Falsificações, vai dirigir-se à Presidência da Caixa Econômica lembrando a conveniência de que sòmente seja aceito o penhor de jóias e objetos de valor desde que o portador apresente carteira de identidade cujo número deverá ficar constando do verso da cautela, sendo exigida sua apresentação quando da retirada do penhor e pagamento de juros.

E' esta uma medida de grande utilidade, que já deveria ter sido adotada há mais tempo como prevenção contra o furto de jóias que últimamente tem alcançado cifras extraordinárias. E' de se esperar que a alta administração da Caixa Econômica, colaborando com as autoridades policiais, não crie embaraços à medida.

Nunca a Capital do País esteve tão infestada de ladrões, das mais variadas espécies, como nestes últimos meses.

Aproximando-se a época carnavalesca, quando a Polícia se ocupa em manter a ordem nas ruas e nos bailes e os cariocas deixam suas residências para se entregarem aos festejos, mais do que nunca se faz mister especiais precauções e medidas preventivas. Uma delas é a exigência da carteira de identidade de todo aquêle que levar jóias ou objetos de valor ao penhor. Outra, também de máxima importância, é a exigência, por parte das donas-de-casa, de carteira de doméstica àquelas que desejam se empregar como cozinheiras, arrumadeiras, copeiras, lavadeiras e amas-sêcas. A carteira de doméstica é concedida gratuitamente pelo Cadastro Policial, da Delegacia de Vigilância.

«Senhora dona de casa, coopere com a Polícia. Procure informar-se das ocupações anteriores de suas empregadas. Não deixe, sob hipótese alguma, sua casa aos cuidados da mesma. Quando a senhora regressar poderá sofrer uma decepção, pois a cidade está sendo invadida pelas falsas domésticas.

Êste o apêlo patético feito pelo delegado Fernando Schwab.

Das donas-de-casa e da Presidência da Caixa Econômica depende, em grande parte, uma campanha enérgica contra o furto de jóias e objetos de valor.

Tombaiba

Recusou retirar arma: atirado pelo marginal

Com médo de policiais que subiam o morro à procura de um fugitivo da justiça, e não desejando sujar sua garrucha, pois estava chupando manga, Isaltino de Sousa, conhecido como "Cachimbo Preto", mandou que o menor Natal Gomes de Paiva retirasse sua arma e a escondesse. Como o menor recusasse a atender o pedido de "Cachimbo" êste o baleou.

Os policiais que presenciaram o ato covarde de Isaltino o prenderam em flagrante e fizeram transportar o menor para o Hospital Sousa Aguiar, onde ficou internado. Conduzido para o 19.º DP, "Cachimbo", interrogado declarou que atirou porque não gosta de "menor desobediente".

FICHA

Além do crime ontem cometido, «Cachimbo Prêto» será interrogado sôbre assaltos ocorridos últimamente na Rua Visconde de Niterói, pois as autoridades suspeitam de que sua ficha deve apresentar vários delitos.

O menor Natal é filho de Teófilo Gomes de Paiva e mora na Rua Visconde de Niterói.

CONDENADO O JORNALISTA POR EXTORSÃO

O proprietário do periódico «O Liberal», jornalista Alexandre Porreca Filho, foi prêso, ontem, por policiais da Seção de Capturas da Delegacia de Vigilância, em obediência a uma ordem do Juiz da 24.ª Vara Criminal, que decretou a sua prisão por crime de extorsão.

Segundo o processo iniciado no 3.º Distrito Policial, o jornalista (que virou notícia) cobrou 15 mil cruzeiros a uma senhora para publicar uma reportagem no seu periódico «O Liberal», tendo recebido cinco mil cruzeiros por conta e nada publicado.

PRISÃO ESPECIAL

O liberal Alexandre Porreca Filho, que conta 39 anos e é casado, foi prêso na redação do seu periódico, situada na Avenida Presidente Vargas, 2.718, devendo ser encaminhado — após competente ordem do Juiz — para uma prisão especial, em virtude da sua condição de jornalista profissional.

DENTISTA SUICIDOU

Por estar em sérias dificuldades financeiras o dentista Antônio de Oliveira Martins, morador na Rua Barão de Bom Retiro, 513, apt. 201, suicidou-se, ontem, pela manhã, tomando pílulas de Namurom, na Avenida Nilo Peçanha, defronte ao n. 225. O comissário de dia no 5.º DP registrou a ocorrência.

EX-NAMORADA: A NOVA PISTA NO ASSASSINATO DO GN LUÍS

"PELOTÃO" PARA IDENTIFICAÇÃO

Na foto, o "pelotão" de 52 homens, quando se preparava para serem identificados pelas autoridades, juntamente, com as armas apreendidas durante as buscas dadas pela Polícia, nos morros, na Lapa e Praça da Bandeira

Buscas pelos morros resultam 52 prisões

Quatro turmas de policiais chefiadas pelo inspetor Alcino da Seção de Vigilância, em diligências simultâneas, realizadas na madrugada de ontem, nos Morro Engenho Novo, Penha e, Central do Brasi, na Lapa e Praça da Bandeira prenderam 52 elementos, alguns com condenações a cumprir e 5 portando armas.

José Condé, perigoso assaltante detido, está condenado a cumprir penas de 18 meses como autor de inúmeros furtos. Entre os presos encontravam-se 24 trabalhadores, que foram detidos para averiguados, em face de não apresentarem documentos ao serem revistados.

PORTE DE ARMA

Portando arma dos mais variados tipos (garrucha, navalhas, fecas e furadores de gêlo) foram prêsos e autuados, Benedito Pinto de Oliveira, Amador Lourenço, Crisolino Dias, José Condé, êste condenado a um e seis meses por 155 furtos, e Elias Alves de Lima.

PRÊSOS PARA AVERIGUAÇÕES

Com entradas para averiguações e já processados, foram prêsos: Jurandir Barroso de Oliveira, Airton Carolino, Sebastião Marques, Amaurí Júlio de Almeida, José Benedito da Costa Filho, Dulcídio Guedes da Silva, Jorge Santos da Costa, José Cristalino dos Santos, Paulo de Assis Gustavo, Ataíde Alves, Manoel Joaquim de Oliveira Tavares, Antônio Neves Martins, José Braga da Silva, Eurico de Morais, Cláudio César, Osmar de Oliveira, Messias de Oliveira, Américo de Sousa, Alcides da Conceição, Miguel Irineu Borges, Reinaldo Soares dos Santos, Iêdo dos Santos. Os demais, em número de 21, foram pôstos em liberdade, por nada terem que os desabonassem e apenas não tinham documentos, sendo comprovado pelas autoridades que eram trabalhadores.

ENTRE A ÁRVORE E O POSTE

Quando trafegava na noite de ontem, pela Avenida Visconde de Itaboraí, o bonde 342, que faz a linha "Bascas-Estrada de Ferro", ao dobrar na esquina da Avenida Visconde de Inhaúma, próximo ao Ministério da Marinha, descarrilou, indo parar entre uma árvore e um poste, no pátio do Arsenal. O acidente fôra causado pelo mau funcionamento da chave elétrica, que em vez de dar passagem para a segunda artéria, deu acesso para o lado opôsto, onde os trilhos estavam corroídos pelo passar dos anos e não suportaram o pêso do veículo, que acabou freiado pelo meio fio

EX-CABO SERÁ PRÊSO HOJE PELA POLÍCIA

Tendo recebido valiosas informações, os policiais do 1º DP esperam prender, ainda hoje, o ex-cabo Nilo que, desertando da Polícia Militar, abraçou a carreira criminal, realizando assaltos e chantagens com os negociantes e famílias da Favela da Rocinha, além de viver enviando bilhetes aos seus antigos companheiros de farda, nos quais afirma que dispõe de armas e pentes de metralhadoras para arrasar aquêle distrito.

Unindo-se ao criminoso «Pernambuquinho», cujo verdadeiro nome é João Severino, assassinou juntamente com êste, o estucador Esmeraldo Rosa de Sousa, na Favela da Rocinha, depois de lhe terem levado todo o dinheiro, e, dias mais tarde, assaltou a Manuel Marcelino da Cunha, no Campo da Esperança, utilizando-se de metralhadoras.

CHEGOU AO FIM

Tendo pertencido ao 2º Regimento de Infantaria da Polícia Militar, Nilo da Costa e Silva parece ter chegado ao fim de sua carreira criminal, pois segundo as declarações na Seção de Vigilância e Investigações do 1º DP, espera-se a sua prisão dentro de alguns dias, de vez que as autoridades policiais já realizaram várias batidas nos morros e favelas desta Capital.

ASTENIA SEXUAL

Voronof revolucionou a medicina demonstrando a possibilidade de restauração das energias perdidas e do vigor sexual. Chamamos, pois, a atenção da classe médica para a fórmula do TONOKLEN (comprimidos) destinada a restauração das funções genitais. Nas drogarias ou pelo reembôlso. Caixa Postal, 4 — Tijuca — Rio. — Tel.: 48-3087 — Peçam literatura grátis

POLÍCIA (de todo o mundo)

Lisboa: em vez de ladrões, foram presos policiais

O ESCURO CAUSOU CONFUSÃO

Chamando a Polícia para prender três gatunos que entraram em sua residência, devido a uma perseguição que lhes era imposta pelos policiais, a dona da casa da Rua Santa Justina, em pleno centro da «Baixa», em Lisboa, trocando os perseguidos pelos perseguidores, levou as autoridades que correram ao seu pedido, a prendê-los, porém, quando acenderam a luz, constataram que os homens prêsos eram seus próprios colegas.

Os gatunos que ajudados pelo acaso conseguiram escapar, foram logo depois detidos pelos mesmos policiais, em um dos recantos de Lisboa, quando se preparavam para dar um novo golpe, que lhes proporcionaria com o produto da venda, escaparem de Portugal. (ANI-DC).

Bogotá: Concentração

O advogado Julian Gutierrez Duarte, sua mãe, uma criança de seis anos e o motorista da família foram encontrados, ontem, mortos a bala, em sua residência, num bairro afastado de Bogotá, acreditando as autoridades que o advogado os matou e, em seguida, suicidou-se. — (FP-DC)

Arequipa: Terremoto

Vinte e quatro mortos e 250 feridos, além de milhares de pessoas sem alojamento, é o balanço do terremoto que sacudiu, ontem, a cidade de Arequipa.

Restabelecida a calma, um movimento geral de ajuda foi criado pela população ilesa. — (FP-DC)

Londres: "Camberra"

Um morto e nove feridos é o saldo da explosão ocorrida ontem em Bogotá, quando uma bomba foi sôlta no local de uma concentração popular, que seria presidida pelo líder liberal Carlos Lleras Restrepo. — (FP-DC)

Bogotá: Notas falsificadas

Fontes policiais informaram, ontem, que grande quantidade de notas falsificadas circula em Bogotá, tendo sido importadas da Alemanha.

A numeração irregular das notas fêz com que se descobrisse a sua falsidade. — (FP-DC)

Francfort: "De porta em porta"

Três meses de prisão foram infligidos por um Tribunal de Francfort, ontem, a um representante comercial que vendia «de porta em porta» um livro glorificando Hitler e seu regime.

O Presidente do Tribunal acentuou que «a benignidade da pena é devida ao desejo do Tribunal de não fazer do acusado um «martir». — (FP-DC)

Bogotá: Mortos a bala

Um bombardeiro bi-reator «Camberra», da RAF, caiu ontem ao largo do estuário do Humber, na costa leste da Inglaterra.

Os três homens da equipagem teriam perecido no acidente, segundo a Polícia. — (FP-DC)

Lyon: Morreram mineiros

Morreram, ontem, os quatro mineiros queimados na mina de Blanzy e recolhidos ao hospital das minas de carvão de Monteeau-Minas, na França. — (FP-DC)

Desorganização do ST atrasa investigações

Uma enfermeira de uma Casa de Saúde em Botafogo, ex-namorada do guarda-noturno Luís de Jesus, foi dada, ontem, como a mais forte pista para a elucidação do crime, pelo delegado Pires de Sá, do 3.º DP, que juntamente com a Polícia Técnica, supõem que o crime foi de natureza passional.

A desorganização do fichário da Inspetoria do Serviço de Trânsito e as renovações das matrículas, vem prejudicando sèriamente o trabalho das autoridades policiais, que por não encontrarem outros recursos, estão agindo pelo método de eliminação dos carros de placa final 50.

RELAÇÕES COM VIZINHOS

Apesar da espôsa de Luís de Jesus, declarar que estava casada com êle a oito anos e nunca tem brigado, a Polícia Técnica, por intermédio do detetive Zimbarnes, vem realizando várias investigações no sentido de levantar a vida pregressa do guarda-noturno, entre os seus vizinhos, onde acredita, poderá surgir uma pista, que elucidará a tragédia do dia 14.

NÃO HOUVE ENGANO

A hipótese de que tenha havido engano na pessoa do guarda-noturno, em vez de José de Valença, foi relegada a segundo plano, depois de autoridades terem chegado à conclusão de que, tendo o criminoso conversado com a vítima durante dois minutos, poderia ter reconhecido a Luís de Jesus. No entanto, a «vingança» continua como o mais provável motivo do crime.

NÃO DAVA SERVIÇO

O guarda-noturno, não dava serviço na Rua São Clemente como foi amplamente noticiado e sim, nas Ruas Arapuí e Alfredo Chaves, artérias que igualmente ficam na jurisdição do 3.º DP, e são próximas à Rua São Clemente.

DELEGADO DIRIGE

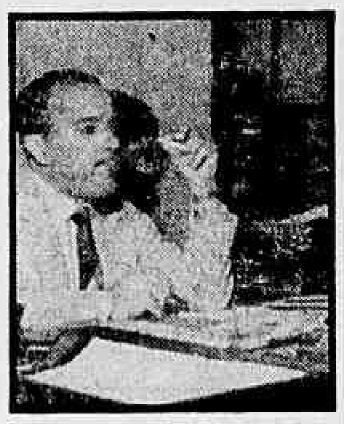

Na foto, o delegado Pires de Sá, do 3º D.P., que vem dirigindo as investigações que estão sendo feitas no sentido de ser esclarecido o crime do guarda-noturno Luís de Jesus

FBI PROCURA ASSALTANTE

Em ofício dirigido ao Serviço de Estrangeiro Brasileiro, a FBI solicitou, ontem, a captura e extradição do americano Ben Jacq Cage, que está refugiado no Brasil desde março do ano passado, após ter roubado uma Companhia na Califórnia, no montante de 5 milhões de dólares. Em junho de 1957, Cage, em entrevista concedida à imprensa brasileira, alegou que a acusação contra sua pessoa era falsa.

PUNGUISTAS PRESOS EM FLAGRANTE

Quando tentavam punguear, no interior de um bonde da linha «Uruguai-Engenho Novo», Ataíde Soares da Rocha e Antônio Santos Oliveira, foram prêsos, ontem em flagrante por uma turma de policiais da 3.ª subseção de Vigilância do Meier, que os conduziram àquela especializada, onde depois de autuados, foram recolhidos ao xadrez.

Pela mesma turma, foram prêsos também no Môrro da Mangueira, José Pereira da Silva e José dos Santos; o primeiro está condenado pela 16.ª Vara Criminal e o segundo é egresso do SAM. Todos pertencem aos bandos de «Marujo» e «Francisquinho».

CANTAVA "LA BOHEME" QUANDO FOI ROUBADA

NOVA YORK, 17 (UP-DC) — O soprano Patricia Munsel foi vítima, à noite passada, de um roubo de jóias e outros objetos no valor total de 10.000 dólares enquanto cantava a "La Boheme" no Metropolitan Opera House.

A polícia informou que o automóvel da cantora foi saqueado quando estava estacionado em uma rua lateral perto do Metropolitan. Os ladrões quebraram o vidro de uma das janelas do carro e levaram uma caixa de jóias, e abrigo de vison, um toca-discos e outros objetos.

CARNE PROVOCA AGRESSÃO DE AÇOUGUEIRO

A discussão sôbre a qualidade da carne que era vendida no Açougue «Santa Bárbara», na Rua Capitão Rezende, 403, levou o açougueiro Gilson Pereira Vila Nova a desferir um golpe de facão no ventre do freguês Manoel Rodrigues de Sousa, ajudante de motorista, sendo a vítima socorrida no Pôsto de Assistência do Meier, e depois transferida, em estado grave para o Hospital Sousa Aguiar, com ferimento penetrante no abdomen.

Embora o fato fôsse comunicado ao 22.º DP, o comissário do dia registrou o fato como simples ocorrência policial, inclusive não tomando conhecimento da gravidade do ferimento. O açougueiro Gilson aproveitando a confusão ocorrida quando da agressão fugiu, gritando para os populares que êle era o ferido.

FORAGIDOS (AINDA) OS PRESOS

Ainda não foram recapturados os perigosos meliantes que, na madrugada de terça-feira, fugiram do 1.º DP depois de serrarem as grades do xadrez, que, ao que se informa agora, não apresentavam segurança.

Com efeito, desde 31 de dezembro último o comissário Barbosa Lima vinha insistindo para que se fizessem reparos nas grades, pois o mau estado destas constituía um verdadeiro convite à fuga.

FORAM VISTOS

As 4,30 horas de terça-feira, pouco tempo depois da fuga, portanto, dois dos fugitivos foram vistos tomando um lotação para o centro da cidade, enquanto os três outros escaparam pelas matas da Gávea, em direção à favela da Rocinha, local onde os investigadores concentram suas atenções.

OS FUGITIVOS

São êstes os fugitivos do 1.º DP: Paulo Amandino da Silva (homicida); Natália Gonçalves Ribeiro, José Geraldo Barbosa, Jorge dos Santos (assaltantes), que aguardavam julgamento, e o larápio Manuel Batista de Sousa, vulgo "Juru".

GRADE VELHA, "JURU" FOGE

Manuel Batista de Sousa, o "Juru" condenado por furto, fugiu pela segunda vez, mas no último dia do ano, conseguindo serrar as barras da grade, só não foi muito longe por causa dos investigadores Olinto, Fernando e Medeiros, que o recapturaram no Estácio.

PATRIMÔNIO TOMBOU 577 MONUMENTOS

Quinhentos e setenta e sete monumentos — desde velhas igrejas e palacios a casas-grandes de fazendas antigas e lugares que, pela originalidade ou pitoresco de sua paisagem, mereceram ser conservados pelo Govêrno — estão inscritos nos quatro livros de tombo da Diretoria do Patrimônio Histórico.

Minas Gerais — onde existem cidades inteiras tombadas — tem 145 monumentos nacionais. Seguem-se a Bahia, com 114, o Distrito Federal, 76; Pernambuco 51; Estado do Rio, 35; São Paulo 27; Sergipe, 21; e outros com menor número. Amazonas e os Territórios do Acre e Rio Branco não têm inscrições nos livros de tombo.

EUCLIDES DA CUNHA

Embora a maioria dos monumentos nacionais seja constituída por catedrais, igrejas, capelas, oratórios, conventos, mosteiros, palácios e ruinas de antigas edificações, o critério elástico para inscrição nos livros de tombo permitiu incluir, entre êles a barraca onde Euclides da Cunha escreveu parte de seu livro "Os Sertões" e várias casas de fazenda: a fazenda do Viegas, no Rio; a Casa dos Sete Mortos e a Casa dos Sete Candieiros, em Salvador; e a Fazenda do Leitão, em Belo Horizonte.

NOTÍCIAS DO ESPORTE E A MÚSICA DO MOMENTO

na

"TARDE DANÇANTE ESPORTIVA BRAHMA"

da

RÁDIO MAYRINK VEIGA

aos sábados e domingos, a partir das 3 e meia da tarde

PROF. RENATO SOUZA LOPES
Clínica Médica — Especialista
Aparelho digestivo
México 98 tel. 22-7227 às 16,30 hs

CONTRAVENTORES PRESOS

Na foto (em cima), os contraventores presos durante o estouro das "fortalezas" e (embaixo), todo o material apreendido nas mesmas

Fuga impedida pelos próprios apostadores

Depois de ficarem horas a fio escondido nas vizinhanças, um grupo de policiais conseguiu, ontem, estourar a "fortaleza" do "Jogo do bicho" e de apostas de corridas de cavalo que funcionava nos fundos do prédio 133 da Rua São José, apesar das investigações terem sido feitas de modo a alertar os contraventores, que só não escaparam devido ao grande número de apostadores que bloquearam a saída.

Outra "fortaleza" em circunstâncias opostas, foi também estourada na Rua Buenos Aires, 318, tendo sido prêsos 29 contraventores, 18 apostadores e um maconheiro. Todos, logo que viram a Polícia, tentaram a fuga, mas foram detidos na calçada da rua.

ESCONDERAM-SE

Há muito tempo, alguns policiais da Delegacia de Costumes e Diversões vinham fazendo diligências perto do prédio 122 da Rua São José. Só na manhã de ontem, porém, é que se certificaram da existência da «fortaleza». Com o auxílio das autoridades do 8.º DP, que foram distribuídas pelas redondezas, se esconderam nas casas vizinhas e, quando o movimento de entrada e saída aumentou, invadiram a «fortaleza», com tumulto.

OUTRA «FORTALEZA»

A outra «fortaleza» estourada na Rua Buenos Aires, 318, deu mais trabalho aos policiais, pois os contraventores, tendo pressentido a presença dos mesmos, tentaram a fuga e ganharam a rua. Mas, descobertos a tempo, foram detidos e conduzidos àquela especializada, onde a exemplo dos outros contraventores, foram autuados em flagrante e recolhidos ao xadrez.

MG DE RODAS PARA O AR

Descendo a ladeira Lauro Sodré (Túnel Novo), Ernesto Dias do Amaral conseguiu escapar, sofrendo ligeiras contusões, quando seu carro MG, placa 13-88-76, capotou em frente a Igreja Santa Teresinha, ficando com as quatro rodas para o ar. Ernesto foi medicado no Hospital Sousa Aguiar, retirando-se em seguida para sua residência.

ATROPELAMENTO

O operário Francisco Leal da Silva, foi atropelado, às 17,30 horas de ontem, na Avenida das Bandeiras, esquina da Rua 13, por auto não identificado, sofrendo fratura do crânio e vindo a falecer na sala de curativos do Hospital Getulio Vargas, para onde fôra transportado.

O atropelamento ocorreu quando o operário com os braços carregados de compras, cruzava a Avenida das Bandeiras, perto de sua residência. O comissário do 24.º DP, registrou a ocorrência.

CAPITÃO NEGA DENÚNCIA; GEN. PELA LIBERDADE

O capitão de fragata André Stefano Guimarães, denunciado por crime de peculato pelo promotor Robério Albuquerque, da 1.ª Auditoria de Marinha, impetrou habeas-corpus ao Superior Tribunal Militar pedindo a exclusão do seu nome da denúncia que classificou de «inepta».

O general da reserva Alt no Rodrigues Dantas (que consta não se encontrar em perfeito gôzo das faculdades mentais) requereu também ao Superior Tribunal um habeas-corpus, sob a alegação de se encontrar prêso desde outubro do ano passado, quando agrediu um sargento por motivo de família.

LICEU IMPÉRIO

CURSOS DE CORTE, COSTURA E INTERPRETACÃO

ACEITAM-SE ENCOMENDAS DE MOLDES

Ensina-se a confeccionar cintos retos e anatômicos em apenas 3 aulas

Largo de S. Francisco de Paula, 26 - 12.º - ap. 1.220 (Edifício Patriarca)

Informações: CONCHITA. Telefone: 27-7157

RAIOS X DR. VICTOR CÔRTES

Exames radiológicos em residências

TOMOGRAFIAS

Diàriamente das 8 às 11 e das 14 às 17 horas

RUA ARAÚJO PÔRTO ALEGRE, 70 — 9.º andar — Tel.: 22-5330

SÃO JOSÉ DOS CAMPOS — CAMPOS DE JORDÃO —

Onibus diários e diretos para São José dos Campos e dando ligações com Campos de Jordão. Admire o progresso de São José e goze as delicias de Campos de Jordão.

Informações e venda de passagens — Estação Rodoviária — Praça Mauá — (balcão da administração: Tel. 23-3414). Em São José dos Campos — Bar Santa Helena — Rua 15 de Novembro, 112 — Tel.: 442. Aceitam-se encomendas e alugamos ônibus especiais.

VIÚVA PROFESSOR DR. AGRIPPINO BARBOSA

(CARMEN)

(1º ANIVERSÁRIO DE FALECIMENTO)

Gorgonio Evaristo Barreto, senhora e filhos, Dr. Alexandre José França dos Anjos, senhora e filhas e Waldemiro Capitoni, senhora e filhos, convidam seus parentes e amigos para assistirem à missa de 1º aniversário do falecimento de sua querida mãe, sogra e avó — CARMEN — que mandam celebrar segunda-feira, dia 20, às 10 horas, no altar-mor da Igreja da Candelária.

Antecipadamente agradecem a todos que comparecerem.

O CARIOCA reclama

QUER OUTRO MÉDICO

(Este homem de aspecto lastimável chama-se Manuel Miliano de Sousa. Tem as faces encovadas, as mãos frias, e constantemente vacila nas pernas, tendo desmaiado várias vêzes desde que começou aquilo que chama de "sua odisséia". Manuel, até 1955, trabalhava na Fábrica Situbos, em Senador Camará. Em 1956 foi operado de hérnia, e foi então que começou seu drama. O médico que o operou, dr. Fiorello Raimundo, vem perseguindo Manuel e, ainda segundo este último, tornando sua vida um inferno. O dr. Fiorello Raimundo mostra-se indiferente ao estado lastimável de Manuel, insiste em que Manuel já pode voltar a trabalhar, e em outubro do ano passado fêz Manuel perder o benefício de que vinha gozando, conforme a lei. Por isso Manuel Miliano de Sousa, do alto de suas pernas trêmulas, faz um apêlo, por intermédio do D.C., ao Ministro do Trabalho e ao Presidente do IAPI, no sentido de que não seja mais examinado pelo dr. Fiorello Raimundo. É só o que pede

PLANTÃO DA FALTA DÁGUA

São as seguintes as ruas cujos moradores telefonaram, ontem, para o DC protestando contra a falta d'água e pedindo providências do sr. Coutinho, Diretor do Departamento de Águas da Prefeitura: Rua Marquês de São Vicente (dois meses), Rua Artur Ramos, 48, no Leblon (três meses), Rua Almirante Salgado (três dias), Rua Rainha Elizabeth (duas semanas), Rua Pompeu Loureiro (quatro dias).

Aproveitamos a oportunidade para dizer ao sr. Coutinho que existe um cano d'água arrebentado em frente ao prédio n. 3322 da Avenida Suburbana.

BURACO NA BARATA RIBEIRO

A Prefeitura tapou, há tempos, um buraco (que ela mesma abriu) na esquina das ruas Barata Ribeiro com Raimundo Correia. Acontece que a quantidade de terra que os funcionários da PDF despejaram no local não foi suficiente, ao que tudo indica, pois os motoristas estão protestando contra o desnivelamento naquele cruzamento.

MOTORISTAS TEIMOSOS

Alguém deve tomar providências contra o abuso que os motoristas dos micro-ônibus da Linha Mauá-Aeroporto estão fazendo, antes que produza alguma vítima — diz em sua carta o leitor Vitor Luz, acrescentando: «Êles não respeitam o sinal que os passageiros fazem para descer. Só param para apanhar as pessoas. Sempre tem lugar para mais um. Ontem mesmo um passageiro fêz sinal para descer e ouviu do motorista a seguinte resposta: «Só vou parar quando alguém lá fora fizer sinal. Morou?». Com vistas às autoridades competentes.

Não desperdice o precioso líquido

Qualquer queixa ou reclamação para "O CARIOCA RECLAMA" deverá ser dirigida à redação do DIARIO CARIOCA (Av. Rio Branco, 25, sobreloja) ou pelos telefones 23-3239 ou 28-5082, no horário das 7 às 24 horas, para LUIS CARLOS ou ainda para a Associação das Donas de Casa (Rua Delgado de Carvalho, 21. Tel.: 34-7156).

Carlson e PassariTO: . . .

(Conclusão da pág. 9)

nidade, o famoso Valdemar Santana.

Passarito, por seu turno, aperfeiçoou os seus conhecimentos de "jiu-jitsu" e "judô" — tornou-se um verdadeiro um autêntico lutador, que não fica inferior em nada ao seu antagonista de hoje.

PROGRAMA

A noitada de lutas constará de cinco combates de "jiu-jitsu" e de três "vale-tudo" num desfile de excelentes valores para o público adepto da violência e da técnica como forma de competição física.

Eis o programa:

1a Luta — Ricardo Cesar (Acd. Gracie) x Ivan Martins (Social Ramos Clube);

2a Luta — Henri de Souza (Acd. Gracie) x Antonio Vieira (Acd. Nilton Pereira);

3a Luta — Francisco Pena (Acd. Santana) x Claudio de Souza (Acd. Gracie);

4a Luta — Moacir Ferraz (Acd. Gracie) x Joacir Galvão (Acd. Nilton Pereira.

LUTA LIVRE AMERICANA

1a. Luta — Antonio Marcelino (C. Fuzileiros Navais) x Fidelis Apolinário (Avulso);

2a Luta — Luiz Carlos Melo (Acd. Santana) x Mauro Gonzaga (Acd. Gracie);

3a Luta — FINAL — Carlson Gracie, 75,400 grs invicto, versus Wilson Schrenn (Passarito), 82,700 gramas.

CONDIÇÕES

A luta principal do programa — Carlson x Passarito — será travada nas seguintes condições: 70 por cento da renda para o vencedor e 30% para o vencido, não se registrando, por outro lado, contagem de pontos para a sua decisão. Sairá derrotado do «ring» aquêle que desistir do combate ou sofrer nocaute.

Na semifinal, que reunirá Luís Carlos e Mauro Gonzaga, a bôlsa (15 mil cruzeiros) será concedida ao vencedor; no «pega» «Ferrão» e «Destroyer», da mesma forma, a bôlsa (10 mil cruzeiros) pertencerá ao lutador que chegar à vitória.

GRACIES E A APOSTA

Desafiado por Passarito a aceitar uma aposta de 100 mil cruzeiros para o «vale-tudo» desta noite, Carlos Gracie recusou a proposta e, através do DC, forneceu dias atrás as devidas explicações para o seu gesto.

Como entretanto alguns jornais insistiram no fato, o pai de Carlson voltou a procurar nossa reportagem, insistindo com as explicações:

— Não aceitamos a aposta por uma questão de princípio moral: não somos jogadores e sim desportistas. Se em algumas oportunidades os Gracies apostaram dinheiro em lutas, foi com a única finalidade de desmascarar certos falsos lutadores, que vinham desafiar lutadores da nossa Academia, apregoando qualidades que, na realidade, não possuíam.

E completou:

— Não consideramos Passarito um aventureiro. Por isso não aceitamos a aposta. E olhe que assim agindo estamos nos recusando a ganhar dinheiro, pois apostar em Carlson é ter dinheiro em caixa. Meu filho vencerá a luta com Passarito.

C Técnico . . .

(Conclusão da pág. 9)

dificar a orientação do órgão técnico.

TERÃO DE FALAR

De qualquer maneira, os membros do Conselho (seis membros) terão de se manifestar claramente sôbre suas preferências, apresentando, inclusive, as razões que fundamentam cada indicação. Essa exigência será feita pelo presidente Havelange, conforme suas declarações a respeito publicadas na imprensa.

Quer o sr. Havelange definir responsabilidades na escolha do técnico da seleção.

SÃO SEBASTIÃO CHEGARÁ HOJE: C. MUNICIPAL

Com a chegada da imagem de São Sebastião à Câmara de Vereadores, hoje, às 16 horas, quando falarão o superior dos Capuchinhos, representantes do Legislativo carioca e autoridades começarão as solenidades em louvor ao santo, padroeiro da cidade, que culminarão na procissão de segunda-feira.

Nesse dia consagrado ao santo, a imagem de São Sebastião, saindo de sua igreja, à Rua Hadock Lobo, às 15 horas, percorrerá diversas artérias da cidade até chegar à Catedral, sendo o cortejo litúrgico presidido pelo Cardeal D. Jaime Câmara, com o acompanhamento do clero, associações religiosas e fiéis.

Pequenas . . .

(Conclusão da pág. 9)

Santos, depois de conquistar o zagueiro Pinheiro, estão tentando outros refôrços no futebol carioca, destacando-se entre outros elementos — Pavão, do Flamengo; Edson, do América, Belini, do Vasco.

oOo

Representado por uma equipe mista, o Vasco solicitou à FMF a indispensável licença, para exibir-se no próximo dia 9 na cidade de Guaratinguetá, e no dia 16, em Mandaguari.

oOo

O atacante Hilton do Bangu, depois de um breve período de experiência no América, assinou compromisso com o clube de Campos Sales pelo prazo de um ano.

oOo

O ex-presidente do América, sr. Giulite Coutinho, foi convidado pelo novo presidente da CBD, sr. João Havelange, para assumir um lugar na Comissão de Assuntos Internacionais da entidade.

oOo

O Vasco registrou, ontem, na FMF, o contrato do atacante Valdemar.

A SUA PRA 9 informa:

Programação noturna de hoje: 18,00 — Um Musical Popular; 18,30 — Audição com Revelação; 18,55 — Correspondente A.9; 19,00 — Esportes pela PRA-9; 19,30 — A Voz do Brasil; 20,00 — Clubes de Cidade; 20,55 — São Coisas da Vida; 21,00 — Novela; 21,25 — Teatrinho 21; 21,30 — Fatos que a História Guardou; 21,55 — A Cidade; 22,00 — Mesa Redonda; 22,30 — Mensagem Musical Cruzeiro do Sul; 22,35 — Sequência Musical Sintér; 0,00 — O Mundo em sua Casa; 0,30 — Música de Cidon; 1,00 — Gravações.

CONCLUSÕES DA 1.ª PÁGINA

Desinflacionar . . .

(Conclusão da 5.ª página)

atividade dos redescontos bancários.

12.º — Reorganizar e melhorar institutos e autarquias".

TARIFA E EXPORTAÇÃO

Aquêles remédios do ex-ministro Whitaker, o sr. Coelho Rosáuro respondendo a um aparte, acrescentou os seus. Disse que se impunha, no combate à inflação adotar, também, um código tributário para todo o país (Municípios, Estados e União), e para o incremento das exportações, além do regime de câmbio livre, ressaltou que as medidas de simplificação e facilidades se impunham agora mais do que nunca. Explicou que com a nova Lei de Tarifas, necessária à proteção da indústria nacional, os países que nos vendem tomarão também suas medidas restritivas quanto aos nossos produtos.

Respondendo a outro aparte, declarou-se favorável, inteiramente, às relações comerciais do Brasil com a União Soviética, mas acrescentou que tal medida não viria trazer as soluções que dependem ùnicamente de nós, quanto à nossa capacidade de exportar. Por fim adiantou que, no seu entender, um comércio com a Rússia não deve ser feito na base de convênio e sim de moeda forte, como êste país faz com vários outros.

Pernambuco: . . .

(Conclusão da 5.ª pág.)

gundo se adianta, prevê também a candidatura do sr. João Cleofas ao Senado, na vaga que ficaria aberta com a saída do sr. Jarbas Maranhão. O sr. Nelson Firmo, suplente do líder pessedista, renunciaria para possibilitar a composição.

LÍDERES EM PERNAMBUCO

Ontem à noite seguiram para Recife, no avião presidencial que foi a São Luís, conduzindo o sr. Juscelino Kubitschek, o senador Jarbas Maranhão e os deputados Pontes Vieira e Amauri Pedrosa.

Café africano . . .

res à Conferência Internacional do Café. Entre outros, desembarcaram no Galeão representantes de El Salvador, Cuba, Venezuela, Honduras e Colômbia. E, à noite, os srs. Jorge Hartén Ministro da Economia do Peru e chefe da delegação peruana, Victor Masspons, do Equador, e Juan Rebolledo Clement, Juan Martinez, Juan Luttmann e Mocionio Morales, da delegação do México.

Em declarações à imprensa, o sr. Alphonso Rochac, Ministro da Economia e presidente da delegação de El Salvador, disse que a Conferência do Rio não será uma reunião hostil, onde cada um tratará de interêsses individuais, mas um conclave sereno para se chegar a um acôrdo a respeito de preços do café e seus reflexos sôbre o consumidor.

O delegado de Cuba, sr. Antônio Gonzalez Lopes, que viajava no mesmo avião que o ministro Rochac, afirmou que "a Conferência será o primeiro passo para deixar organizada a riqueza cafeeira, em benefício de produtores e consumidores".

MORA VIRA

Espera-se para hoje a chegada de grande número de participantes ao conclave, entre êles o sr. José A. Mora, Secretário Geral da Organização dos Estados Americanos que, voltando atrás de decisão anterior, resolveu abandonar urgentes afazeres para vir ao Rio. Juntamente com o sr. Mora, virá o sr. Pedro Iranete, também representante da O.E.A.

Também hoje são aguardados os srs. Manuel Proto e Carlos Cordero, do Bureau Pan-Americano do Café e Jorge Montealegre, delegado da Nicarágua e membro da Comissão Coordenadora de criação da Organização Internacional do Café. Chegarão igualmente hoje o sr. André Uribe, representante da Federação Cafeeira da Colômbia, que virá acompanhado do sr. Jaramilko, outro delegado colombiano, além do chefe da delegação cubana e parte da delegação de Honduras.

Domingos próximo deverão aportar ao Rio os delegados da Bélgica: P. Staner, inspetor geral do Ministério das Colônias e chefe da delegação, Luís Orts, René de Haes e Hubert de Schröver, êste último secretário da embaixada belga no Rio.

BRASIL REUNIU-SE

A delegação brasileira reuniu-se ontem à tarde, na sala reservada à nossa delegação no Copacabana Palace Hotel para tratar de assuntos diversos inclusive a organização das comissões, datas de reuniões e divisão de trabalho entre os diversos membros da delegação. A reunião foi presidida pelo sr. Paulo Guzzo, presidente do IBC e vice-presidente da representação nacional.

Ontem à tarde igualmente, o sr. Afonso Almiro Secretário Geral do conclave, reuniu-se com os jornalistas credenciados à Conferência para combinar detalhes do trabalho da imprensa e apresentar o secretariado da Conferência, constituído dos srs. Hélio Brum, assessor técnico, Raul Lima, assessor administrativo, e Carlos Jacinto de Barros, assessor diplomático além do próprio sr. Afonso Almiro.

PROGRAMA DE TRABALHOS

Desde ontem foi fixado o programa de trabalhos da Conferência ainda sujeito a retificações. Segundo êsse programa, a reunião começará dia vinte às 10 horas da manhã, com uma reunião preliminar devendo iniciar-se às 16 horas a sessão solene de inauguração na qual deverão falar apenas três oradores: o Presidente da República, o presidente da Conferência, ministro José Maria Alkmim e um representante dos delegados, ainda não escolhido.

O programa de sessões será o mesmo nos dias subsequentes, havendo uma interrupção apenas no dia 23, quinta-feira, quando os delegados farão uma visita a uma fazenda de café em São Paulo. A sessão de encerramento terá lugar no dia 27 do corrente, segunda-feira.

REGISTRO DE JORNALISTA SÓ POR INTERMÉDIO DO SINDICATO

A diretoria da Federação Nacional de Jornalistas Profissionais, que reúne quinze sindicatos de militantes da imprensa brasileira, esteve há dias em visita ao Ministro do Trabalho, sr. Parsifal Barroso. Na ocasião, o titular da pasta do Trabalho, a pedido da diretoria da entidade máxima os jornalistas brasileiros, determinou que sejam expedidas às delegacias regionais do Ministério do Trabalho instruções no sentido de prévia audiência dos sindicatos para o registro de novos jornalistas profissionais. Durante a audiência dos diretores da Federação de Jornalistas, discutiu-se também o problema da revisão dos salários, o que deverá ser feito em todos os Estados através de Comissões Paritárias. — No clichê, aspecto da visita da diretoria da Federação Nacional de Jornalistas Profissionais ao ministro Parsifal Barroso, vendo-se, da esquerda para à direita, os jornalistas Maria da Graça Dutra, secretária-geral, Marcelo Coimbra Tavares, presidente; ministro Parsifal Barroso, Costa Pinto, procurador; Costa Pinto Júnior, 1º secretário e J. Custódio Barriga Filho, tesoureiro

INSTITUTO DE PREVIDÊNCIA E ASSISTÊNCIA DOS SERVIDORES DO ESTADO

HOSPITAL DOS SERVIDORES DO ESTADO

Escola de Auxiliares de Enfermagem

Curso de Auxiliares de Enfermagem

Acham-se abertas, de 1.º a 20 de fevereiro, na Escola de Auxiliares de Enfermagem do Hospital dos Servidores do Estado, na Rua Sacadura Cabral n.º 178, 11.º andar, as inscrições, para candidatos de ambos os sexos, ao curso de auxiliares de enfermagem.

Para matrícula, são exigidas as seguintes condições:

a — apresentação de certidão de registro civil que prove a idade mínima de 18 anos e máxima de 38 anos;

b — atestado de idoneidade moral;

c — atestado de vacina;

d — carteira de identidade;

e — dois (2) retratos tamanho 3x4, com data.

Deverá o candidato além das exigências acima citadas apresentar um dos seguintes certificados:

a — de exame de conclusão de curso primário, oficial ou reconhecido;

b — de exame de admissão à primeira série ginasial, de curso oficial ou reconhecido.

A Secretaria da Escola funcionará, diariamente, das 8,00 às 11,00 horas para atender aos interessados.

Mulheres . . .

na pasta da Defesa Nacional e êsse boato é bastante significativo, pois o próprio general Perez Jimenez assumiu o cargo de Ministro dessa pasta, na crise verificada a 10 do corrente. Mas nem mesmo o mais otimista dos exilados políticos acredita que o abandono da pasta da Defesa pelo general Jimenez seja indício da sua renúncia ao poder.

Os observadores que acompanham de perto os rápidos acontecimentos políticos na Venezuela são de opinião que, se Perez Jimenez entregar o Ministério da Defesa Nacional a um oficial do Exército, isso não significaria que o Exército vá assumir uma posição dominante no Govêrno.

DESORDENS

Segundo anunciam telegramas chegados a esta cidade — burlando a severa censura venezuelana — novas desordens de rua têm sido promovidas por estudantes. O adiamento da abertura da Universidade até fevereiro e o fechamento do importante liceu "Andrés Bello" constituem outros motivos para as agitações universitárias.

Embora a Polícia e o Exército dominem as manifestações, o povo começa a reagir, possìvelmente encorajado pelos sinais de debilidade, implícitos nas constantes mudanças ocorridas no Govêrno e nas Fôrças Armadas.

MANIFESTO

Cêrca de 400 das mais proeminentes personalidades venezuelanas — médicos, engenheiros, artistas e homens de negócio — inclusive a Associação Venezuelana de Jornalistas, firmaram um manifesto e petição de liberdade de cidadania.

As informações chegadas a Nova Iorque de que o ex-Presidente da República, general Eleazar Lopes Contreras, encontrando-se na Venezuela, enviou um ultimato ao general Perez Gimenez, é outra evidência da tremenda pressão cívico-militar a que está submetido o regime.

REFUGIADOS

Um número indeterminado de refugiados cruzou a fronteira e chegou a Bogotá, somando-se aos oficiais e civis que buscaram asilo na Colômbia, desde que irrompeu a crise política contra o presidente Jimenez. A identidade dos novos refugiados não foi revelada, já que se encontram na Chancelaria os seus pedidos de asilo.

Sílvio agrediu . . .

a de Sílvio) para o acontecimento:

Sílvio: "Você confirma as declarações de que eu pratiquei amadorismo-marrom?"

Carlito: "Confirmo plenamente".

Sílvio: "Mas você tem provas?"

Carlito: "Não tenho, mas as confirmo plenamente".

Sílvio: "Então, você é um canalha".

Diz o sr. Abrahim Tebet, ao contrário do que afirmam numerosas outras testemunhas, que nesse instante Carlito investiu contra Sílvio Pacheco, tentando esmurrá-lo. Este revidou e engalfinharam-se, rolando pelo chão.

Terminando seu depoimento, disse o sr. Abrahim Tebet que depois seguiu rumo diferente do de Sílvio Pacheco.

TEXANOS VIRÃO AO RIO DIA 26 PARA CONTATOS

Viajando por um avião da Pan American, deverão chegar ao Rio, no dia 26 próximo, 21 membros da Câmara de Comércio do Texas Oriental e da Comissão do Pôrto de Houston que realizam uma excursão pela América Latina para manter contatos com homens de negócios e altos industriais latino-americanos.

A comitiva procedente de Buenos Aires, passará antes em São Paulo. Representam a Comissão do Pôrto de Houston o seu presidente Howard Tellepsen, e Vernon Whiteside, antigo prefeito de Pasadena, Texas. No dia 28, a comitiva partirá para Caracas, ainda pela Pan American.

Archie é fã . . .

ralelamente aos dados que está colhendo sôbre José do Patrocínio, procurará recolher material sôbre a vida de Carmem Miranda, outra de suas grandes admirações.

Archie Moore, que possui uma máquina fotográfica "Rolleyflex" do último tipo fêz questão de tirar uma fotografia do repórter.

Praias firmes: . . .

DE 7 EM 7 DIAS

Explicou o sr. Junqueira Schimidt que, à medida que o sol vai caminhando para o Norte, as massas frias têm mais condições de atingir o Rio de Janeiro. O ar se aquece no Equador sobe e caminha em altitude do Equador para o Polo, onde vai se acumulando e formando as massas de ar frio que, por sua vez, deslocam-se de sete em sete dias, no sentido do Polo para o Equador, provocando perturbações ao longo de seu curso.

Tênis . . .

(Conclusão da pág. 9)

dra central do Fluminense, local onde terá todo o seu desenrolar.

Estão designados, na parte feminina, de acôrdo com o programa elaborado pela entidade carioca, mas que poderá vir a ser modificado em virtude de alguns raquetistas não poderem contornar seus probelmas pessoais, os seguintes: Ingrid Metzmor (campeã brasileira SP); Cecy de Carvalho, também paulista; Maria Helena de Amorim, campeã brasileira de Dupla Mista; e Inã Ferraz; ficando de sobreaviso Dawn Barnes, Claudie Bunge e Maria Luiza Volante.

PROGRAMA

Para amanhã, a tabela do Campeonato Extra marca os seguintes encontros com seus respectivos horários: às 15 horas — Ronald Moreira x Luís C. de Almeida; e a seguir — Cecy Carvalho x Inã Ferraz.

ESTER: MAIS UMA VITORIA

CORAL GABLES, Flórida, 17 (FP) — O campeão brasileiro Armando Vieira, jogando, ontem, pela Quarta de Final do Torneio de Tênis da Universidade de Miami, não foi feliz, perdendo para o norte-americano Jack Frost pelos escores de 6x3 e 6x4. Por outro lado, a brasileirinha Maria Ester Bueno continua vencendo, desta vez à norte-aemricana Joan Robinson por 6x1 e 6x2, e associando-se à Lois Felix, conseguiu-se impor-se a Evelyn Gowan-Louise Foeler (Estados Unidos) por 6x1 e 6x0, no primeiro turno das duplas.

Conclusão . . .

(Conclusão da 4.ª página)

da, o major de Infantaria Cordeiro França.

Hospital Geral de São Paulo, o major dos Inf. José Tomás, sendo, em consequência, transferido do Quadro Ordinário para o Quadro Suplementar Geral.

Quartel General da 2a. RM, o tenente-coronel de eng. Francisco das Chagas Melo Soares, sendo, em consequência, transferido do Quadro Ordinário para o Quadro Suplementar Privativo.

1/5.º RC 105, o tenente-coronel de Artilharia Francisco de Matos Junior, sendo, em consequência, transferido do Quadro de Estado-Maior da Ativa para o Quadro Ordinário.

8.º GA Cav. o tenente-coronel de Artilharia Fernando Montagna Meireles, sendo, em consequência, transferido do Quadro de Estado Maior da Ativa para o Quadro Ordinário.

Hospital Geral de São Paulo, o major Dentista Osvaldo Moura.

4.º Regimento de Cavalaria, o major de Cavalaria Arcanjo Antonino Corrêa de Sousa, sendo, em consequência, transferido do Quadro Suplementar Geral para o Quadro Ordinário, ficando, assim, retificada a Portaria n. 2.401, de 24 de dezembro de 1957, relativa ao mesmo.

Estado-Maior do Exército, o major de Inf. Diamantino Fiel de Carvalho.

Diretoria de Armamento e Munição, o cel. de Art. Expedito Mendes Corrêa.

11.º Regimento de Cavalaria, o major de Cav. Paulo Eugenio Pinto Guedes, sendo, em consequência, transferido do Quadro de Estado-Maior da Ativa, para o Quadro Orinário.

Quartel General da 2a. RM, o tenente-coronel de Inf. Francisco Cavalcante Filho, sendo, em consequência, transferido do Quadro Ordinário para o Quadro Suplementar Geral.

Classificação — Por interêsse próprio — Quartel General da 10a. RM, o tenente-coronel de Inf. José Carneiro de Albuquerque Maranhão, ficando, assim, retificada a Portaria n. 1.892, de 20 de setembro de 1957, relativa ao mesmo oficial.

Quartel General da 3a. RM, o major de Inf. Tito Vilalobos Filho, sendo, em consequência, transferido do Quadro Ordinário, para o Quadro Suplementar Geral.

3.º Batalhão de Caçadores, o major de Inf. Aldo Lins Marinho.

Nomeação — Por necessidade do serviço — Auxiliar de Instrutor da Escola Preparatória de São Paulo, para os anos letivos de 1958 e 1959, de acôrdo com o Decreto n. 30.119, de 1.º de novembro de 1951 e Aviso n. 584, de 6 de julho de 1957 e exonerar das funções de Instrutor daquela Escola, os oficiais que se seguem:

1.º tenente Inf. Paulo Soares dos Santos, devendo assumir as funções, a partir de 15 de fevereiro de 1958, sendo em consequência, transferido do Quadro Ordinário para o Quadro Suplementar Privativo; e, exonerar das funções de Instrutor, por tempo findo, o cap. Inf. Francisco Pinheiro Franco.

BANCO BOAVISTA S. A.

Uma completa organização bancária

OPERAÇÕES DE CÂMBIO EM GERAL

TRAVELLER'S CHECKS

SAQUES SÔBRE O ESTRANGEIRO

NA MATRIZ E AGÊNCIAS

AR CONDICIONADO PERFEITO

METRO · METRO · METRO · PAX · PRESIDENTE

M-G-M apresenta Michele MORGAN · Mel FERRER · Pier ANGELI · John KERR

Vindima Trágica — THE VINTAGE

HOJE — CinemaScope — Metrocolor

HOJE SESSÃO À MEIA-NOITE NO METRO-PASSEIO E METRO-COPACABANA

ESCRITO COM GANGUE, ÓDIO... E AMOR!

Sangue sôbre a Terra — SOMETHING OF VALUE

ROCK HUDSON · DANA WYNTER · SIDNEY POITIER

FILMADO SOB PROTEÇÃO MILITAR NA ÁFRICA!

2ª feira

METRO · METRO · METRO · PAX · PRESIDENTE · PALÁCIO HIGIENÓPOLIS

CONCLUSÕES DA 12a. PÁGINA

STF: pensão . . .

rece com a dissolução da sociedade conjugal.

Acentuou o ministro Luís Gallotti, relator do caso, proveniente do Tribunal de Justiça do Estado do Rio, que a obrigação de prestar alimentos só existe em caso de desquite litigioso, sendo a mulher inocente e pobre ou quando tenha ficado com filhos do casal, para educar e assistir.

Militares . . .

(Conclusão da 4.ª página)

Rubens Mário Roberto Wachholz.

3.º ANO:

José Maria de Faria.

DIA 12 DE FEVEREIRO

CANDIDATOS QUE FIZERAM AS PROVAS EM FLORIANÓPOLIS

1.º ANO:

Ivan Fernandes Saleno Coelho.

2.º ANO:

João Carlos Annon, Archimedes de Castro Faria Pinto.

3.º ANO:

Gustavo Adolfo Mertens.

CANDIDATOS QUE FIZERAM AS PROVAS EM PÔRTO ALEGRE

1.º ANO:

Oscar José Alvarez Evaldo Eickhoff, Antônio Carlos Duro Pinto, Luís Carlos Fitre Salis, Paulo Cesarino Costa, René Oscar Vetter.

2.º ANO:

Gilberto da Costa Leal, Carlos Teodoro Pranke Reneu Alberto Ries, Egon Lucas Pereira, Angelo Guido Barreto, Urbano Jaques dos Santos, Donato Hintz.

CANDIDATOS QUE FIZERAM AS PROVAS EM CAMPO GRANDE

1.º ANO:

Nelson Silva.

DIA 13 DE FEVEREIRO

Lineu Amaga Aires d «Silva.

CANDIDATOS QUE FIZERAM AS PROVAS EM SALVADOR

2.º ANO:

Carlos Alberto Pereira Brandão.

2.º ANO:

Jurandir Ferreira Alves, José Carlos Pereira.

CANDIDATOS QUE FIZERAM AS PROVAS EM RECIFE

1.º ANO:

Antônio Oliveira Faria Carlos Osvaldo de Paulo Ebecken, Clênio de Oliveira Torres, Edmar Cunha de Pontes, Robson Ferreira de Araújo, Adilson Gomes de Melo, Delmo Fernandes de Amorim, Carlos Magno Ferreira Greenhalgh, Normando Melo de Oliveira Dias, Jurandir Alves Bezerra, Hélio Xavier Bezerra Antônio Alfredo de Albuquerque Morais.

2.º ANO:

Reginaldo dos Santos, Valmir José da Silva.

DIA 14 DE FEVEREIRO

2.º ANO:

Salatiel Pereira da Silva, Ivaldo Rodrigues da Silva, Nancyldo Nepomuceno, Waldomiro Bezerra de Melo.

1.º ANO:

Jorge Monteiro Fernandes.

CANDIDATOS QUE FIZERAM AS PROVAS EM NATAL

1.º ANO:

Evandro Costa Ferreira Luís Agnelo de Câmara França.

2.º ANO:

Miguel Hélio de Carvalho, José da Silva Góis Neto.

1.º ANO:

Berilo de Lucena Cavalcanti, Mauro César Ferreira, Hubner Rodrigues Mendes Carneiro, Selemérico Neyton de Carvalho Raimundo Lucier Venâncio.

3.º ANO:

Sílvio Brasil Gadelha.

CANDIDATOS QUE FIZERAM AS PROVAS EM BELÉM

1.º ANO:

Frederico de Queiroz Veiga, Uyrangê Bolivar Soares Nogueira de Holanda Lima, José Amorim Rufino da Silva.

3.º ANO:

Raimundo Nonato Gonçalves Rodrigues, Valter Araújo Cardoso.

EFCB precisa . . .

Hermes, a Central gasta, para transportar um passageiro, Cr$ 5,74 mas o prêço atual da passagem é de apenas Cr$ 2,00, ocasionando, pois, um deficit para a Estrada de Cr$ 3,74, por passageiro transportado. No transporte de Pedro II a Bangu, o deficit é de 8 cruzeiros, e acima de 7 cruzeiros o deficit no transporte de cada passageiro, de Pedro II a Nova Iguaçu.

— A Central, como emprêsa industrial que é, cuja finalidade é o transporte, não o deve vender abaixo do que lhe custa — afirmou o sr. Luís Alberto Whately, ao apontar o baixo nível das tarifas da Central.

NÃO SERÃO DISPENSADOS

Continuando, o diretor superintendente da Central assegurou que os servidores contratados da Estrada não serão dispensados. Serão apenas, os contratados para obras cujos prazos extinguiram-se, na medida em que não forem solicitados para outras obras.

J. MILITAR: CONCURSO

O concurso de escrevente juramentado da Justiça Militar começará no dia 25 do corrente, às 9 horas, na Escola de Saúde do Exército, na Rua Moncorvo Filho, 20, com provas de dactilografia. À 14 horas, provas de português e no dia 27, às mesmas horas, aritmética e direito judiciário penal militar, respectivamente.

A Opinião do . . .

(Conclusão da 4.ª página)

vereador e 1.º vice-presidente de 1954 para cá, sendo eu o Presidente daquelas memoráveis sessões legislativas que elaboraram a lei n. 899, que dá meios ao Executivo Municipal para administrar esta Cidade. Líder da bancada do PTB até hoje fato inédito nos anais do nosso Partido! Jornalista desde 1937, sendo redator do jornal "A Tarde" do "Correio Português" fundador e Diretor do "Brasil-Portugal" e do "Diario do Povo" sendo que o primeiro jornal marcou época no combate ao extinto Partido Comunista do Brasil. Vice-Presidente do Sindicato dos Advogados do Rio de Janeiro, advogado do Banco da Prefeitura do Distrito Federal e militante do Fôro desta Capital.

Estas, sr. Diretor, algumas das credenciais que levaram o glorioso Partido de Vargas a indicar meu nome para Secretário de Agricultura.

Posso afirmar a V. Exa. que se fôr feita a minha nomeação, minha passagem por aquêle cargo será marcada por um trabalho intenso e permanente, por uma honestidade sem jaça, sempre a serviço do povo, do Prefeito Negrão de Lima e do meu Partido. Demais minha nomeação pacificará o PTB.

Posso afirmar também, que jamais procurei impor minha nomeação para êsse ou para qualquer outro cargo, embora me julgue com capacidade intelectual, moral e com a honestidade que devem possuir os homens no exercício das funções públicas.

Se alguém encomendou essa notinha no seu brilhante jornal, com evidente injustiça para o sinatário desta, êsse alguém que conteste estas minhas afirmações, com fatos e não com palavras".

LLOYD BRASILEIRO Patrimônio Nacional

Escritório Central: Rua do Rosário 2/22

Tel. 23-1771

Passagens: Avenida Rio Branco 44/46

Tel. 43-1247

NORTE

RIO TOCANTINS (cargueiro) VG. 9 — Ida
Sairá a 20 do corrente para: Fortaleza — São Luís e Belém.
Receberá cargas no Armazém 13 até 18 do corrente.

CARIOCA (cargueiro) VG. 6 — Ida
Sairá para: Vitória — Barra de Ilhéus — Salvador — Maceió — Natal e Cabedelo.
Receberá cargas nas Docas, de 21 a 23 do corente.

RODRIGUES ALVES (Paquete) VG. 7 — Ida
Sairá a 28 do corrente, às 15 horas, para: Recife — Cabedelo e Natal.
Receberá cargas nas Docas, de 21 a 25 do corrente.

SUL

RIO OIAPOQUE (cargueiro) VG. 137 — Volta
Sairá para: Santos — Paranaguá — Rio Grande — Pelotas e Pôrto Alegre.

EUROPA
SAIDAS DO RIO

LOIDE AMÉRICA
Sairá a 21 do corrente para: Vitória — Barra de Ilhéus — Salvador — Cabedelo — Recife — São Vicente — Havre Dunquerque — Londres — Antuérpia — Roterdam — Bremen e Hamburgo.

LOIDE EQUADOR
Sairá a 8 de fevereiro para: Vitória — Barra de Ilhéus — Salvador — Recife — Cabedelo — São Vicente — Casablanca — Barcelona — Marselha — Nápoles e Gênova.

AMÉRICA DO NORTE
SAIDAS DO RIO

LOIDE COLOMBIA
Sairá a 18 do corrente para: Barra de Ilhéus — Salvador — Trinidad e Nova Iorque.

LOIDE PARAGUAI
Sairá a 26 do corrente para: Vitória — Cabedelo e Nova Orleans.

AMÉRICA DO NORTE
SAIDAS DE SANTOS

LOIDE GUATEMALA
Sairá a 26 do corrente para: Rio — Barra de Ilhéus — Salvador — Trinidad e Nova Iorque.

LOIDE PARAGUAI
Sairá a 25 do corrente para: Rio — Vitória — Cabedelo e Nova Orleans.

AVISO
Qualquer alteração na data de saída dos navios, será publicada neste mesmo local.

MOMOKO E MACHIKO SEM QUIMONO

As duas japonezinhas da foto, Machiko Kitakawa, à esquerda, de óculos escuros, e Momoko Kochi, de rosto redondo e sorridente, passaram, ontem, pelo Rio, a caminho de São Paulo, onde vão fazer um filme. Enquanto esperavam que o avião da Pan American que as trouxe de Nova Iorque se aprontasse, de novo, para partir, Momoko e Machiko passearam pelo aeroporto do Galeão. "Faz muito calor aqui, mas a cidade, do alto, é muito bonita" — disseram elas

Diario Carioca

O MÁXIMO DE JORNAL NO MÍNIMO DE ESPAÇO

Rio de Janeiro, sábado, 18 de janeiro de 1958

COMERCIÁRIOS: AINDA NÃO PENSAM EM GREVE

COMERCIÁRIOS: GREVE É CEDO

O Presidente do Sindicato dos Comerciários, sr. Jaime Corrêa, afirma ao D.C. (foto), que os comerciários, por enquanto, não estão cogitando de greve

Mais de 300 firmas já concederam o aumento

— Os comerciários não pensam, ainda, na greve — declarou, ontem, ao DC, o Presidente do Sindicato dos Comerciários, sr. Jayme Corrêa, ao informar que a assembléia do Sindicato (reunirá 200 mil associados), será realizada, dia 29, às 20 horas, apenas para decidir qual será o aumento a ser solicitado aos empregadores.

Referindo-se ao fato de que mais de trezentas firmas já concederam, êste ano, aumentos de 20 a 25% a seus empregados, sem pedido do Sindicato, o sr. Jayme Corrêa disse que a maioria dos comerciários acredita nos seus patrões, certos de que êles compreenderão suas reivindicações.

ESTUDO DO CUSTO DE VIDA

— Doze comissões reunem-se diàriamente na sede do Sindicato — prosseguiu — para estudarem cuidadosamente o aumento do custo de vida de janeiro de 57 a janeiro de 58.

Essas comissões trabalham sob a supervisão de dois atuários, objetivando uma conclusão exata sôbre a percentagem de aumento que o Sindicato deve pedir aos patrões.

Basílica Nacional: cidadela religiosa

— A Basílica Nacional de Aparecida será o maior santuário Mariano da Cristandade e o segundo templo católico do mundo, superada apenas pela Basílica de São Pedro, no Vaticano — informou, ontem, ao DC, dom Antônio Ferreira de Macedo, Bispo-Auxiliar de Attyda e auxiliar do Cardeal de São Paulo, dom Carlos Carmelo de Vasconcelos Mota.

Ao redor da Basílica serão construídos edifícios de destinação religiosa, educacional, social ou artístico, formando um conjunto que ocupará uma área de aproximadamente 400 mil metros quadrados, uma verdadeira cidadela católica.

ASSISTÊNCIA

— E' propósito do sr. Cardeal — disse d. Antônio — levar a efeito, nessa cidadela religiosa, um amplo programa de assistência espiritual e social, em benefício tanto das três milhões de pessoas que anualmente a procuram em romarias, quanto à população da cidade e da região. Tal assistência compreenderá, segundo está planejado, orientação quanto à higiene material e espiritual e quanto ao racional aproveitamento das terras e dos demais recursos naturais.

AINDA FALTA

Ao gigantesco templo, cuja lotação será para 30 mil pessoas, com uma cúpula de 34 metros de diâmetro e 600 de altura, ainda faltam muitas obras, para ser entregue à população católica do país. Iniciado em 1957, o templo estará pronto no fim dêste ano, graças à ajuda do Govêrno Federal, que contribuirá com tôda a estrutura metálica da tôrre (aço de Volta Redonda), e às contribuições dos fiéis.

Com a previsão de gastos para 1958, no valor aproximado de 20 milhões de cruzeiros, a comissão central das obras da Basília Nacional realizará, em 1958, a conclusão da construção bruta da nave, até a cobertura, as fundações e alicerces da tôrre, para receber a primeira montagem da estrutura metálica.

DONATIVOS

São êstes os endereços para remessa ou entrega de donativos destinados à construção da Basílica: Administração da Basílica Nacional de N. S. Aparecida, Cidade de Aparecida, Estado de São Paulo; Curia Metropolitana de São Paulo, Caixa Postal 8582; União dos Amigos da Padroeira do Brasil, Praça da Sé, 371, 10º andar; Campanha do Têrço pro-Basílica, Rua Venceslau Brás, 78, 1º andar, em São Paulo.

BASÍLICA NACIONAL DE APARECIDA

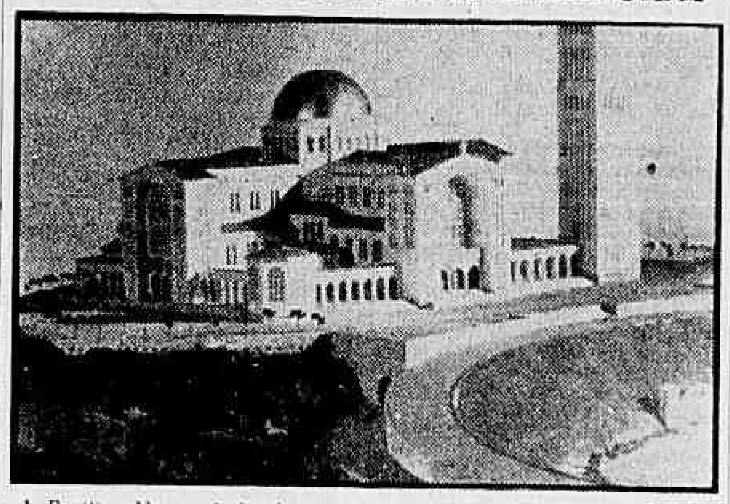

A Basílica Nacional de Aparecida, vista acima, numa foto de sua maquete, será um dos mais majestosos templos católicos do mundo

NÃO HAVERÁ MAIS GREVE: MARÍTIMOS

Não deverá ser deflagrada a greve dos marítimos, marcada para o dia 21. A Comissão Interministerial nomeada pelo Presidente da República concluiu, ontem, seus trabalhos, considerando procedente 54 das 61 reivindicações da classe.

Um grupo de sindicatos marítimos (oficiais de náutica, telegrafistas, motoristas e empregados em escritórios) está, no entanto, descontente com a falta do atendimento das sete reivindicações restantes e, por isso, cogita, ainda, de paralisar o trabalho.

Os sindicatos descontentes prosseguiram, ontem, as articulações para a greve, com o envio de emissários aos Estados. Pretendem êles pleitear a concessão de tôdas as 61 reivindicações.

O relatório da Comissão Interministerial deverá ser entregue, no dia 21, ao Presidente da República, pelo Ministro da Marinha.

De 2 em 2 meses irá mala aérea até Suez

Em viagens bimestrais, que serão suspensas entre dezembro a fevereiro, meses a que corresponde a época de frio mais intenso no hemisfério Norte, o Correio Aéreo Nacional manterá uma linha para a região do Canal de Suez, destinada a atender ao transporte de correspondência e encomendas para os soldados do Batalhão Suez.

O aviso n 7 do Ministro da Aeronáutica, baixado anteontem, aprovou as novas instruções para a realização dêsses vôos, as quais substituirão as contidas no aviso n. 21/GM-2, de 8 de fevereiro de 1957.

DISPONIBILIDADE INTEGRAL

No aviso n 7, estabelece o Ministro da Aeronáutica que no CAN de Suez serão utilizados os aviões B-17 do 6.º Gp. Av., que também fornecerá as tripulações. Estas contarão no máximo 8 homens: 3 pilotos, 1 navegador, 2 rádio-telegrafistas de vôo e 2 mecânicos de avião.

As disponibilidades de carga, que não deverão exceder 3,25 metros cúbicos, serão integralmente destinadas ao Exército, e não será permitida a escalação de tripulantes extras nem o transporte de passageiros.

O contrôle da operação da linha do CAN de Suez ficará a cargo da 2a. zona aérea, que deverá aprovar as escalas de equipagens propostas pela base aérea de Recife e comunicá-las ao Estado Maior da Aeronáutica.

As rotas serão estabelecidas pelo Estado Maior da Aeronáutica, que manterá ligação com o Ministério das Relações Exteriores para obtenção de licença de sobrevôo e passaporte para as tripulações e com o Ministério da Guerra, para as providências relativas ao recebimento e entrega de carga.

Barracas bicolor para artigos de Carnaval

As barracas para a venda de artigos carnavalescos ou refrescos, durante o carnaval, deverão ser obrigatòriamente de lona vermelha e branca, e os ambulantes só poderão vender (e, assim mesmo, em cestas apropriadas) confetes, serpetinas, lança-perfumes, ventarolas, balões de borracha e outras miudezas.

Tais disposições constam das instruções baixadas, ontem, pelo Diretor do Departamento de Fiscalização da Prefeitura, para regulamentar o comercio ambulante ou estacionado, durante o carnaval, e que estabeleceram, também, só ser permitido o estacionamento de caminhões no centro da cidade para a venda de leite.

AS BARRACAS

Segundo as instruções, será permitida a instalação de barracas nos seguintes pontos da zona central da cidade: Av. Presidente Vargas (nos terrenos baldios da PDF), Largo da Carioca, Praça Tiradentes, Praça 15 de Novembro, Largo de São Francisco, Passeio Público, Rua Heitor de Melo (a 20 metros da Av. Rio Branco), Rua Araújo Pôrto Alegre (a 20 metros da Av. Rio Branco), Rua Pedro Lessa (a 20 metros da Av. Rio Branco) e outros locais julgados apropriados. Nas outras zonas as barracas serão localizadas em pontos convenientes, a critério do delegado fiscal competente.

As barracas da Zona Central serão construídas com as dimensões de 4 metros, no máximo, para o comprimento e largura; frente de 2,70 m de altura e fundos de 2,40 m. Cobertura de lona bicolor (vermelho e branco), com avanço de 0,4 m colocado na face de maior altura da barraca.

AMBULANTES

Na Praça Mauá, Avenida Rio Branco, Praça Floriano, Cinelândia, Praça Marechal Deodoro, Praça Paris, Passeio Público e Rua do Passeio não será permitida a venda ambulante, salvo a de artigos de Carnaval (confetes, serpentinas, lança-perfumes, máscaras, ventarolas e balões de borracha). As mercadorias serão acondicionadas em cestas apropriadas, proibidos os caixotes.

ESTACIONAMENTO

Em tôda a zona central da cidade, a juízo do Departamento de Fiscalização, só poderão estacionar veículos já licenciados para a venda de refrigerantes, sorvetes, mate e leite.

TABULEIROS

Avenida Marechal Floriano, Avenida Passos, Praça 15 e Largo da Lapa e outros locais.

MERCADORIAS QUE PODEM SER VENDIDAS

Nas barracas, tabuleiros, caminhões, triciclos ou carrocinhas só poderão ser vendidos os seguintes: artigos de carnaval, chope e cerveja, refrigerantes, sorvetes, leite, mate, sanduiches, pastéis, empadas, pipocas, amendoim, biscoitos, doces, balas e frutas.

Descuido na PDF dá emprêgo a 34 médicos

Em consequência de um descuido da Procuradoria Geral da Prefeitura (ao agravar uma decisão da 4.ª Câmara do Tribunal de Apelação, opôs-lhe recurso da revista mas esqueceu-se de embargar e suspender, dêsse modo, os efeitos liminares), 34 ex-acadêmicos de medicina do Hospital de Pronto Socorro e outros foram ontem nomeados médicos padrão "O" da Prefeitura, com 17 mil cruzeiros mensais.

A decisão da 4.ª Câmara do Tribunal de Apelação consistiu na concessão, por 2 votos contra 1, da segurança solicitada por Antônio Martins Palhano Filho e 33 outros ex-acadêmicos em hospitais municipais, contra o indeferimento pelo prefeito Negrão de Lima do requerimento em que pleitearam aquela nomeação.

DUAS LEITURAS DE UMA LEI

Ao requererem seu aproveitamento no quadro de médicos da PDF, Antônio Martins Palhano Filho e seus 33 colegas citaram em seu favor a lei 826, de 1955, cujo artigo 10 mandava que fôssem nomeados como médicos todos os servidores que estivessem exercendo essa função.

Encaminhando o processo ao consultor jurídico da PDF, sr. Povina Cavalcanti, opinou êste contràriamente à pretensão dos requerentes, afirmando que em 1955, já em vigência a lei 826, eram êles acadêmicos e não médicos, pelo que a nomeação requerida se constituia num ilícito penal, em face da mesma lei em que se escudavam. Em face do parecer de seu consultor, o Prefeito indeferiu o requerimento.

RECURSO

Inconformados, Antônio Martins Palhano Filho e os demais requerentes impetraram mandado de segurança à IV Câmara do Tribunal de Apelação, que concedeu a medida.

EFCB precisa de mais kw para novos trens

— A melhoria das condições de transportes nos subúrbios do Rio não se pode obter só com novos trens e horários convenientes — declarou, ontem, ao DC, o Diretor Superintendente da EFCB, sr. Luis Alberto Whately, ao explicar que a modernização das subestações transformadoras, que fornecem energia para o tráfego, constitui a tarefa mais importante da atual administração da Central.

— Esse equipamento (das subestações) já trabalhou em sobrecarga por mais de vinte anos, desde o advento da eletrificação (1937) — continuou — e seu estado de fadiga e desgaste não lhes permite atender às solicitações de um tráfego maior que, sòmente com o total recondicionamento das subestações, já em execução, poderá iniciar-se.

MAIS KW

Alem do recondicionamento das subestações, disse o sr. Luis Alberto Whately, a Central projeta a montagem de duas subestações, uma em Inhoaíba de 3.000 KW, para atender o ramal de Santa Cruz e a segunda em Engenho de Dentro, de 10.000KW, para corresponder às exigências do trecho mais congestionado, até Deodoro, e cooperar no suprimento da Linha Auxiliar.

Os trabalhos de recondicionamento estarão prontos até maio, e as novas subestações entrarão em funcionamento entre agosto e outubro de 1958.

MAIS TRENS, NOVOS HORÁRIOS

Segundo informações do seu diretor superintendente, a Central aguarda apenas o término da montagem dos carros-reboques feita pela indústria nacional, para colocar em serviço mais cinquenta trens elétricos, de três unidades cada um, em 1958.

Depois de realizados êsses trabalhos preliminares, a administração da Central estudará a aplicação de novos horários, inclusive o restabelecimento do "parador" que, na opinião do engenheiro Luis Alberto Whately, é de grande utilidade para os moradores da Zona Norte.

SUBÚRBIOS DE SÃO PAULO

Em São Paulo, também, a EFCB construirá mais duas subestações, uma de 6.000 KW em Calmon Viana e, outra, de 8.000 KW, em Poá, enquanto ultima a rêde de tração e os circuitos de retôrno locais. Essas obras visam a atender as necessidades do sistema elétrico entre Roosevelt e Mogi das Cruzes, tanto pela linha-tronco, como pela linha auxiliar.

Outros trabalhos de eletrificação realizam-se no trecho de Barra do Piraí a Volta eRdonda.

DEFICIT

Entre D. Pedro II e Marechal

(Conclui na 11 página)

Cultura custa ao Brasil um bilhão

A despeito dos seus 52% de analfabetos, o Brasil gasta mais de um bilhão de cruzeiros por ano em órgãos de cultura (científica, física e literária), revelou o IBGE baseado em dados relativos ao ano de 1956.

O Distrito Federal — segundo os mesmos dados — é a Unidade da Federação que mais gasta com as instituições culturais, despendendo 89,1 milhões na manutenção e 41,9 milhões em subvenções, vindo em segundo lugar o R. G. do Sul, com 43,1 milhões gastos com a cultura e (surprêsa) terceiro São Paulo, com apenas 20 e meio milhões.

6,86% DO TOTAL

O bilhão gasto com os órgãos culturais representa apenas 6,86% do valor global das despesas públicas com o ensino e a cultura, percentagem considerada nada baixa, considerando que 36,9% foram gastos com os estabelecimentos de ensino elementar, 16% com os de ensino médio e 18,5% com os de ensino superior.

DESPESAS ESPECIFICADAS

Da soma aplicada 609,9 milhões de cruzeiros, foram gastos em caráter de manutenção e os restantes 475,5 milhões a título de subvenção do auxílio. Contribuiu a União com 589,7 milhões (sendo 401,7 milhões a título de subvenção), os Estados e o Distrito Federal participaram com 293 milhões (manutenção: 219 milhões), e os Municípios com 202,6 milhões (englobados inteiramente em manutenção). Proporcionalmente, os últimos despenderam mais com a rubrica, que lhes absorveu 12,5% das verbas destinadas ao ensino e à cultura, enquanto que essa proporção foi de 10,9% para a União e de apenas 3,3% para os Estados e o Distrito Federal. E' possível que as despesas feitas no âmbito municipal sejam mais elevadas do que o total indicado, com o acréscimo das verbas incluídas em "outras despesas" e que não puderam ser discriminadas no que se refere a subvenções e auxílios.

PAGAMENTO NA PDF

Será iniciado no próximo dia 2º o pagamento do funcionalismo municipal, relativo ao mês em curso, quando receberão os servidores componentes do lote 1. O número de lotes foi aumentado de 10 para 15.

CURSO DE IMPÔSTO DE RENDA

A Associação dos Servidores do Impôsto de Renda está comunicando aos seus associados e demais servidores do Impôsto de Renda que se acham abertas as inscrições para o Curso Gratuito de Treinamento do Serviço de Recepção de Declarações.

Excesso de cardumes e gás mata os peixes

A grande concentração de pescado na Lagoa Rodrigo de Freitas foi apontada, por uma equipe de técnicos do Instituto Osvaldo Cruz, em relatório à Prefeitura, como a principal causa das periodicas mortandades de peixes, que não podem ganhar a vastidão do mar em consequência das frequentes obstruções do canal do Jardim de Alá.

O despêjo de águas poluídas das favelas e o óleo dos veículos, que a chuva leva para dentro da Lagoa, formam uma enorme série de gases tóxicos, entre os quais o gás sulfídrico (com cheiro de ôvo podre), asfixiando os peixes já sem espaço (vital) para receber o próprio ar puro.

O PERIGO

A sujeira da Lagôa Rodrigo de Freitas provoca um desiquilíbrio na salinidade nascendo daí todos os inconvenientes que terminam por matar milhares e milhares de peixes, cujo apodrecimento, segundo os técnicos do Instituto Osvaldo Cruz, ainda poderá provocar perigosa epidemia no Rio de Janeiro.

No seu trabalho, dizem os especialistas que existem muitos gases tóxicos, resultante do desdobramento dos sulfatos, fosfatos, matérias orgânicas, micospiras, espirilos de vida livre, etc.

SOLUÇÕES

Os técnicos do Instituto Osvaldo Cruz apresentaram ao Prefeito duas soluções: uma imediata e outra definitiva será o completo nascimento da Lagôa, a fim de que os esgotos não mais poluam as suas águas, e o constante desimpedimento do canal do Jardim de Alá possibilitando aos peixes fuga para o mar.

A medida imediata seria a instalação de uma máquina que fabricasse mais ar para os peixes da Lagôa.

A COMISSÃO

A equipe de técnicos do Instituto Osvaldo Cruz esteve integrada pelos professôres Lejeune de Oliveira (hidrobiologista), Rubem Nascimento (hidroquímico) e os assistentes Luiza Krau e Armando de Miranda.

JK (em abril) irá ao Brasil Central

— Para entrar em contato com as obras realizadas pela Fundação Brasil Central, o presidente Juscelino Kubitschek, em abril proximo, descerá de avião em região habitada por índios ainda selvagens, no Alto Cururu, Mato Grosso — informou ontem, o sr. José de Paula Reto, Presidente daquela entidade.

Acrescentou que, palmilhando o centro geográfico do país, o Presidente inspecionará diversos trabalhos da Fundação no setor de comunicações e colonização, devendo, para a sua visita, ser construído um campo de pouso capaz de receber aviões DC-3, exatamente no local marcado pelo IBGE como o ponto central do território nacional.

DOIS TERÇOS PRONTOS

O sr. José de Paula Reto esclareceu que 2/3 das picadas entre Cachimbo e Jacareacanga já estão abertos, numa extensão de 250 quilômetros, faltando ainda 250 quilômetros para ser atingido o ponto final dessa etapa da ligação Sul-Norte que colocará a futura Capital do Brasil em contato com Manaus.

O sertanista Cláudio Villas Boas, que dirige êsses trabalhos, revelou que, ao contornar uma elevação que se estende por mais de 110 quilômetros, descobrira um imenso depósito de ferro em plena selva amazônica. Amostras do minério já foram analisadas em laboratórios do Distrito Federal e do Paraná, ficando constatado que o teor é de 93% de ferro, com uma presença mínima de fósforo.

RIO-MANAUS EM 58

O sr. Paula Reto informou ainda que a ligação Rio-Manaus deverá ficar pronta êste ano, com o desvio da estrada, logo depois de ser atingido Jacareacanga, em direção ao Rio Abacaxi, para possibilitar a união das bacias dos rios Tapajós e Madeira, de onde, por água, se terá acesso a Manaus.

NOVO CAMPO DE POUSO NA SELVA

O sr. José de Paula Reto, Presidente da Fundação Brasil Central, à esquerda, ontem, ao lado do sertanista Orlando Vilasboas

BALÃO-SONDA FICOU PARA A OUTRA SEMANA

Motivos de ordem técnica impediram, ontem, a demonstração de lançamento do primeiro balão-sonda do Serviço de Meteorologia do Ministério da Agricultura, que se devia realizar às 11,30 horas no terrano do Aeroporto Santos Dumont.

Em notas distribuídas à imprensa, o Ministério da Agricultura e o da Aeronáutica informaram que a demonstração será realizada em dia da próxima semana, que será prèviamente anunciado.

STF: PENSÃO NÃO PODE SER PARA DEPOIS

Decidiu ontem o Supremo Tribunal Federal, por unanimidade, que se a mulher, em desquite amigável, declarar que desiste de qualquer pensão alimentícia, não poderá mais tarde, depois de homologado o processo, reclamar essa contribuição tanto mais porque tal direito decorre da obrigação de assistência mutua que desapa-

(Conclui na 11 página)

Coluna do Servidor

SÃO PAULO — ATIBAIA

1) J. S. — Será enquadrado como Postalista. A distribuição será de 45% no nível 12 (Cr$ 11.500,00), 35% no nível 14 Cr$ 13.000,00) e 20% no nível 16 (Cr$ 15.000,00).

C. S. — Idem.

C.R.L. e M.A.F. — Ficarão como carteiros. 45% no nível 11 (Cr$ 10.750,00, 35% no nível 12 (Cr$ 11.500,00) e 20% no nível 13 (Cr$ 12.250,00).

B.A.O. — Agente Postal A, nível 9 (Cr$ 9.250,00).

B.A.A. — Condutor de Malas nível 8 (Cr$ 8.500,00).

A.A.T. — Deverá ser efetivado aos 5 anos de serviço e enquadrado como Estafeta nível 7 (Cr$ 8.000,00).

2) Carlos Cotrim da Silva:

a) Os Telegrafistas serão distribuídos 45% no nível 12 (Cr$ 11.500,00), 35% no nível 14 (Cr3 13.000,00) e 20% no nível 16 (Cr$ 15.000,00);

b) Agente Postal, 50% no nível 9 (Cr$ 9.250,00) e 50% no nível 11 (Cr$ 10.750,00);

c) Tesoureiro Auxiliar terá enquadramento de acôrdo com a categoria das tesourarias. Assim, 5.ª categoria, nível 9 (Cr$ 9.250,00), 4.ª categoria ,nível 10 (Cr$ 10.000,00), 3.ª categoria, nível 11 (Cr$ 10.750,00), 2.ª categoria, nível 12 (Cr$ 11.500,00) e 1.ª categoria, nível 13 (Cr$ 12.250,00);

d) Desde que ocupe outro cargo há mais de três anos, poderá pedir readaptação.

3) Edgard Castro:

a) Pelo substitutivo da CAC, o pessoal da verba 3 será efetivado na função; no caso do colega será: Condutor de Malas nível 7 (Cr$ 8.000,00);

b) O tarefeiro será enquadrado na função que exerce.

c) Depende de saber-se qual o cargo efetivo do colega Castro Santos;

d) O colega Leni Rodrigues será enquadrado como Operador Telegráfico, cuja distribuição será 50% non ível 9 (Cr$ 9.250,00 e 50% no nível 11 (Cr$ 10.750,00).

DISTRITO FEDERAL

4) Afonso Machado Neto:

a) Oficial de Administração, 45% no nível 13(Cr$ .... 12.250,00), 35% no nível 15 (Cr$ 14.000,00) e 20% no nível 17 (Cr$ 16.000,00);

b) Será enquadrado conforme a proporção do item a) e concorrerá às promoções;

c) Se os triênios forem contados retroativamente é só verificar a tabela que conseguirá o máximo de 10 triênios.

As consultas devem ser dirigidas à Coluna do Servidor, DIARIO CARIOCA, Av. Rio Branco, 25. As respostas são elaboradas com a colaboração técnica da União Nacional dos Servidores Públicos (UNSP).

VELHICE DO BRASIL É TEMA DAS "LUÍSAS"

O 5.º Congresso Nacional das "Luisas" que reunirá moças num debate em tôrno da velhice desamparada no Brasil, será realizado, no dia 25 de Janeiro, no Colégio Santa Isabel, de Petrópolis, com a orientação do padre Cornélio B. da Silva.

O conclave, que será patrocinado pela Associação Luisa de Marsillac, contará com a presença de delegações de todos os Estados Brasileiros e se desenrolará até o dia 31 de janeiro, quando será encerrado com uma sessão solene, durante a qual falará d. Manoel Cunha Cintra bispo de Petrópolis.

PALESTRAS

Durante o certame, serão pronunciadas as seguintes palestras: "Luisa presença da Caridade, Vivência de Cristo", "União entre as "Luisas", "Trabalho em Equipe" "Caridade, transbordamento de vida interior" "Aspectos despersonalizantes da assistência Y velhice no Brasil; necessidade de modificá-los", "Aspectos positivos e negativos do "Dia do Ancião" e "Como a Associação poderá influir junto à sociedade e aos poderes públicos no sentido de racionalizar a assistência a velhice desamparada no Brasil".

COMISSÃO: TRABALHO DOS MÚSICOS

A Comissão Especial que irá estudar, no prazo de um mês, a regulamentação do trabalho dos músicos, tomou posse (foto), ontem, no Gabinete do Ministro do Trabalho. A comissão, cujo parecer, transformado em projeto de lei, será encaminhado ao Congresso pelo Presidente da República, é presidida pelo jornalista Antônio Bento, crítico musical e de artes plásticas do DIARIO CARIOCA, e tem como membros o maestro José Siqueira e o sr. Gastão de Almeida